Balatonkenesei Hírlap

BALATONKENESE HAVILAPJA
XXXVII. ÉVFOLYAM 11. SZÁM
2025. NOVEMBER

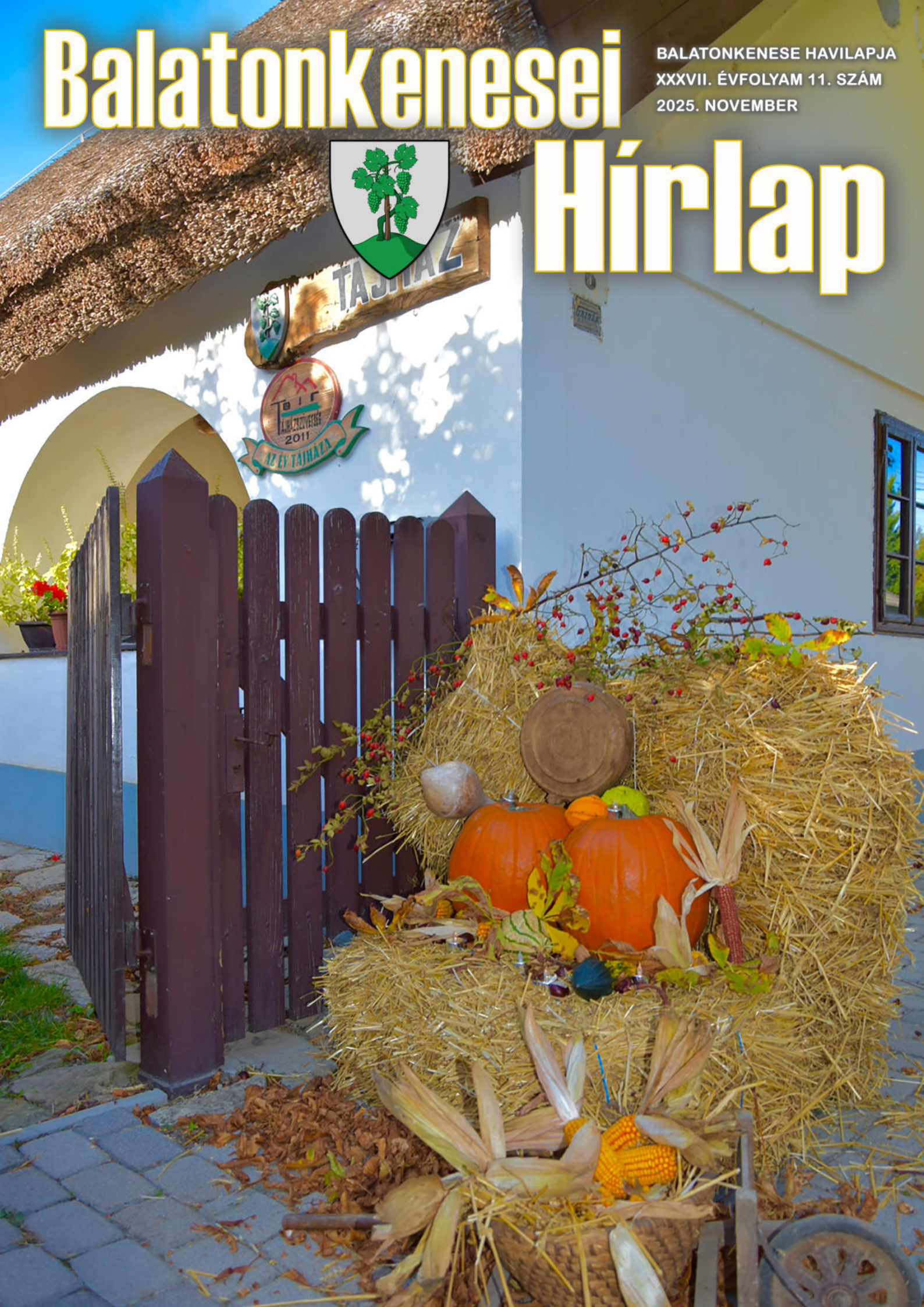

VÁROSI MIKULÁS

A KÁLVIN JÁNOS TÉREN

Dec. 6.
szombat

16 órától
Mikulás sapkás gyülekező

16:15
Mozogj a Mikulás manóival, szaloncukor keresés

16:30
Közös éneklés, Mikulás várás a Pilinszky János Általános Iskola diákjaival

16:45
A Mikulás ajándékkal kedveskedik minden kenesei gyereknek

További részletek a Balatonkenesei Művelődési Ház és Könyvtár facebook oldalán

Balatonkenesei Művelődési Ház és Könyvtár
8174 Balatonkenese, Kálvin János tér 4.
+36 88 594 500 / info@keneseiprogramok.hu
www.facebook.com/balatonkeneseimuvelodesihazeskonyvtar
MINDENNEMŰ VÁLTOZTATÁS JOGÁT FENTARTJUK!

A rendezvényen való részvétel INGYENES!

Intézményünk elkötelezett híve az élőzenének!

A rendezvényen kép-,videó- és hangfelvétel készülhet mely a Balatonkenesei Művelődési Ház és Könyvtár, valamint Balatonkenese Város önkormányzata hivatalos online és offline média felületein jelennek meg.

Hegyi Anna: Ősz

Fürdetem szememet ragyogó fényedben,
aranyló falombok sugárzó színében,
nap mint nap pirosabb vadszőlőlevélen.
Ajándék lelkemnek késői bőséged…

Majd, ha a köpenyed zord felét mutatja,
hideg leheleted színeink fonnyasztja,
kegyetlen szél a sok levelünk lecsapja
s lábunk alá gyűri a zörgő avarba,

akkor megbocsátom szívtelenségedet,
mert őrzöm mostani gyönyörű színedet,
keserű kedélyed mosollyal enyhítem,
télbe botorkáló testedet segítem…

Hegyi Anna: Tél-elő

Várom a telet.
Félem a telet.
Időnk, ha jól megy,
rajta át vezet

újjászületésre,
új tavasz elébe,
minden munka, élmény
újrakezdésére.

Jól pihenj hát addig,
jól rendezd soraid,
fésüld át köreid
és a gondolataid!

Tisztelt Olvasóink!

Lapunkat az állandó lakosok számára kézbesítjük.
Nyomtatott formában az alábbi helyeken érhető el:

- **Balatonkenesei Közös Önkormányzati Hivatal** Béri Balogh Ádám tér 1.
- **Városgondnokság** Fő u. 43.
- **Közművelődési Intézmény és Könyvtár** Kálvin János tér 4.
- **Magyar Posta** Balatoni út 65.
- **Dr. Saáry István Egészségház** Táncsics u. 3.
- **Tátorján Szociális Szolgáltató Intézmény** Táncsics u. 20.
- **Katica Pékség és Teaház** Fő u. 21.
- **„Incsi-Fincsi" Húsbolt** Fő u. 11.
- **Húsbolt** Mikes Kelemen utca 20.
- **Pörc – Bisztró és Delikát** Széchenyi u. 1.
- **Nádas Csárda** Jókai Mór u. 1.
- **Eleven Cukrászat** Óvoda u. 10-12.
- **Antikvárium Balatonkenese** Széchenyi u. 16.
- **Otthonka vegyeskereskedés** Fő u. 23.
- **Balcsi Élelmiszer** Fő u. 6l/A.
- **Villker Kenese Kft.** Szilágyi u. 15.
- **Vadkacsa Étterem és Panzió** Vak Bottyán Strand 4714/1 hrsz.

Aktuális és korábbi számok: www.balatonkenese.hu

Tartalom

Hegyi Anna: Ősz *(vers)* ... 3
Hegyi Anna: Tél-elő *(vers)* ... 3
Kedves Keneseiek! – Ambrus Gábor polgármester ... 4
Képviselő-testületi ülések októberben ... 5
Hírek, közéleti események ... 7
Tizenöt dicsőséges nap emlékezete ... 7
Programok az őszi szünetben ... 8
Mit is jelent 90 év? ... 9
Református kántortalálkozó tíz éve Balatonkenesén ... 10
Tök jó nap 2025 ... 11
Kenesei polgárőr kitüntetése ... 12
Látogatás a Bóbita óvodában ... 12
Sport ... 13
JKA England Open 2025 – Hagakure Sportegyesület ... 13
Az athéni maratonra készülve – Lencse Gábor ... 14
Zajlik a bajnokság – Balatonkenesei Sport Klub ... 14
Betlehemi jászol kiállítás 2025 ... 15
Szociálpolitika: Digitális szegénység – Varga Ákos ... 15
Emlékliget Balatonkenesén ... 16
Kertbarátkozás: Élő gyümölcsfák korhadása – Bollók Ferenc ... 18
Mesesarok: Szauba, a mihaszna hangya 6. – Csesznák András ... 20
Kalota Gizella: Beszélj! *(vers)* ... 21
Kalota Gizella: Ragyogj! *(vers)* ... 21
Hegyi Anna: Ősz *(vers)* ... 21
Hegyi Anna: Láttam *(vers)* ... 21
Rejtvény: Az ősz utolsó hónapja – Pulai Istvánné ... 23
Hulladékszállítási tudnivalók ... 24

Szerkesztői előszó

November

Tudták, hogy egy nemrégiben lezajlott szavazás szerint a Föld északi féltekéjén a novembert választották a legnegatívabb, legszomorúbb időszaknak? Nem csoda, hiszen az ősz utolsó hónapjának jellemzője a korán érkező sötétség, s rögtön az elején ott találjuk a mindenszenteket és a halottak napját. Régebben ez már a tél előszobája volt, hideggel, sok csapadékkal – akár hóval is –; a 18. századi nyelvújítók még a *gémberes* névvel illették, ám az utóbbi évtizedekben (szerencsére) nem nagyon tudunk meggémberedni november fagyos zordságától. Elmaradnak a várt esők, havat meg igazán csak mutatóba hoznak a felhők, azt is inkább később. Az sem javít szegény november megítélésén, hogy az ősi magyar naptár az „enyészet hava"-ként tartja számon. Pedig nem kellene, hogy ilyen szigorú szemmel nézzünk erre a néhány hétre: van benne derű is, legalább annyi, mint melankólia. Ott van mindjárt a Márton-nap, a maga libavacsorájával, ráadásul az újbort is ilyenkor szokás megkóstolni. A hónap végén pedig már az advent hozza a fényt, a karácsony ígéretével. Szóval adjunk egy esélyt a novembernek, hátha kiderül, hogy méltatlanul ítéltük meg.

Mi szokás szerint hoztuk Balatonkenese elmúlt hónapjának híreit, eseményeit. Beszámolunk nemzeti ünnepről, jól sikerült programokról, és egy kilencvenedik születésnapról is. Tizedik éve rendeznek református kántortalálkozókat nálunk, Sipos Csaba enged betekintést az idei eseménybe.

Az októberi képviselő-testületi ülések összefoglalójából megtudhatják, mit tervez önkormányzatunk, milyen pályázatokon vesz részt a város – úgy általában, mik településünk folyó ügyei.

A november már nem a tél belépője, de a klímaváltozást sajnos más jelekből is tapasztalhatjuk. Mindjárt a kertjeinkben, ahol új kórokozók, eddig nem látott növénymegbetegedések jelentkeznek. Bollók Ferenc ebben a hónapban az élő gyümölcsfák korhadásáról írt. A probléma valós, de ne ijedjenek meg, azért nem annyira vészes, mint a neve mutatja.

Ahogy elmúlt lapszámainkban, úgy most is megtalálják Kalota Gizella és Hegyi Anna verseit. Kívánom, hogy a két hölgy elgondolkodtató sorai mindenkinek segítsék azt a csendes ráhangolódást, ami advent közeledtével jólesik a léleknek.

Nagy Krisztina

Kedves Keneseiek!

Az októberi hónap is bővelkedett eseményekben, ünnepekben is. Mindjárt a hónap elején szépkorú lakosainkat ünnepeltük, megköszönve azt a sok élettapasztalatot, bölcsességet, amit tanulhatunk tőlük és kamatoztathatunk a mindennapjainkban. Örültem, hogy sokan fogadták el meghívásunkat a közös ünneplésre.

Október 6-án hagyományosan a református temetőben lévő kopjafánál emlékeztünk a szabadságharc hőseire. Iskolásaink rendhagyó műsort állítottak össze, azt gondolom, sokáig emlékezetes marad mindannyiunk számára. Ezúton is köszönöm a szereplőknek és a felkészítő pedagógusoknak.

Október 8-án rendkívüli Képviselő-testületi ülést tartottunk, ezen döntöttünk a kulturális intézményvezetői pozíció betöltéséről. Ezt megelőzően a jelöltek meghallgatását szakértő bizottság koordinálta, így alapos mérlegelés után dönthettünk a képviselőtársaimmal. A megválasztott intézményvezető, Szabadkai Verita szakmai életútja, tapasztalatai alapján nyerte el a megbízatást, remélem, hogy vezetésével újabb sikereket érhetünk el kulturális területünkön.

Ezen az ülésen választottuk ki a szokásos jogi eljárás alapján a kivitelezőt a Szilágyi Erzsébet és a Mikes Kelemen utcák egyes szakaszainak felújítására vonatkozóan, ezzel indulhat a Magyar Falu program keretében megnyert pályázati támogatás felhasználása. Az útépítés a hőmérsékleti viszonyok miatt, kora tavasszal indulhat.

Nemzeti ünnepünkön, október 23-án ismét felemelő közös megemlékezés részesei lehettünk a Bakó ligetben. Meggyőződésem, hogy ünnepeink – itt helyben is – a magyar kultúra fontos részeként erősítik a közösségi összetartozást, méltóak városunkhoz, hozzájárulnak a történelem jeles napjainak, eseményeinek éltetéséhez, a magyarság és hazaszeretet érzésének átörökítéséhez.

Az október végi rendes testületi ülésen elfogadta a Képviselő-testület a város önkormányzatának háromnegyed éves gazdálkodásáról szóló beszámolóját. Összességében megállapítható, hogy a kiadások és a bevételek a tervezettnek megfelelő arányban valósultak meg. Mindent megteszünk azért, hogy ez az utolsó negyedévben is így legyen, és akkor 2025. évi gazdasági mutatóink megelégedettségre adhatnak okot.

Tovább erősítjük a Városgondnokság eszközparkjának fejlesztését, így költségvetésünk jelenlegi állása szerint lehetőség nyílik egy használt ágdaráló gép, valamint egy billenőplatós teherautó beszerzésére, megkönnyítve ezzel a közterületeken végzett feladatok ellátását.

Elrendelte a Képviselő-testület a helyi adókról szóló rendelet felülvizsgálatának előkészítését, mely elsősorban az övezetek aktualizálása tekintetében válik szükségessé. A Kenese Garden beruházójával kötött településrendezési szerződés módosítása értelmében a Képviselő-testület a Pásztorház utca és a Bagolyvár utcák aszfaltozását jelölte meg elsődleges célként, illetve a Kapuvári utában a Simándy József utcai kereszteződésig terjedő szakaszán járda építését, valamint a Bocskai utca felső részén a meglévő járda folytatását. A határozatunkban megjelöltünk B opciókat is, a vállalkozóval még történnek az egyeztetések. Az azonban biztos, hogy ezek a munkák a következő év őszéig megvalósulnak. Tárgyalt a Képviselő-testület lakossági petícióval kapcsolatban, mely a szilveszteri tűzijátékok használatának betiltását, korlátozását célozta. A képviselők időkorlát kialakításával értettek egyet, melynek részletes kidolgozása a következő ülésre várható.

A jelenleg üresen álló saját tulajdonú üzlethelyiségeinket hasznosítását is tárgyaltuk. Ezek a következők: Strand tér 14. pavilon (volt Party Pizzéria) – Strand tér 17. pavilon (volt Patkó Büfé), valamint Vak B. utca, volt Tücsök ABC. Hamarosan kiírjuk a bérbeadásra irányuló pályázatokat és várjuk a vállalkozók jelentkezését.

Döntés született arról, hogy összesen hét belterületi helyi közút felújításának tekintetében induljanak el a tervezési feladatok. A legkedvezőbb ajánlatot adó vállalkozás ajánlatát el is fogadta a Képviselő-testület, bruttó 7 835 900 Ft értékben. Az így elkészülő tervek megléte szükséges ahhoz, hogy élni tudjunk a pályázati lehetőségekkel. A tervezés tehát elindul a Móricz Zsigmond utca (a Dózsa György utcától az Árvácska utcáig), a Dózsa György utca, a Pásztorház utca, a Benczúr Gyula utca, a Patkó utca, a Nagykúti utca, valamint a József Attila utca vonatkozásában. Felmerültek még ezeken kívül is igények, hiszen az utak megújítása mindig fontos feladatként jelentkezik. Igyekezni fogunk minden anyagi lehetőségünkkel azon lenni, hogy javítani tudjunk a jelenlegi állapotokon.

Most tehát elindul az útfelújítás a Magyar Falu programból. Jövő év végéig egy vállalkozó a fentebb sorolt utcákat megújítja az együttműködési megállapodás keretében.

Közben pedig készülnek a tervek az önkormányzat számára, hét utca felújítása, aszfaltozásának előkészítésére, engedélyeztetésére. Ez utóbbi hét utca fejlesztése városunk költségvetésének függvényében vagy esetleges nyertes pályázat támogatásával valósulhatnak meg.

A közterületeink, kertjeink rendjét szolgálja az az intézkedésünk, hogy a tavalyi évhez hasonlóan ismét megrendeltünk egy plusz zöldhulladékszállítást a szolgáltatótól, remélhetőleg segítünk ezzel, hogy a kertek és közterek rendbetétele mindenki tetszését elnyerve történjen meg.

Köszönöm a Lakosoknak, hogy követik a munkánkat, köszönöm a sok pozitív hozzászólást, támogatást, a segíteni akarást. Higgyék el, sokat jelent minden kollégának és választott tisztségviselőnek!

Így tudunk Önökkel közösen, sikeresen haladni, közös jövőt építeni.

Köszönöm szépen a figyelmüket!

Üdvözlettel:

Ambrus Gábor
polgármester

Gazdálkodásról szóló beszámoló, jövő évi munkaterv

Októberi képviselő-testületi ülések

Új vezető a Művelődési Ház és Könyvtár élén

Október 8-i rendkívüli ülésén döntött a Testület a *Balatonkenesei Művelődési Ház és Könyvtár* intézményvezetői munkakörének ellátására kiírt pályázatról. A jelölteket szakértői bizottság hallgatta meg, melynek tagja *Győrfi Károlyné* alpolgármester, *Kurucz Henrietta* képviselő és *Szabó Tamás* képviselő volt. Az eljárásban a Nemzeti Művelődési Intézet veszprémi igazgatóságának részéről *Gerőfiné Mészáros Anita* vármegyei igazgató, valamint a Magyar Könyvtárosok Egyesületének képviseletében *Dankó Friderika*, a Pannónia Könyvtár vezetője vett részt. A Testület 2025. október 13-tól öt év időtartamra *Szabadkai Verität* választotta az intézmény vezetésére.

Gazdálkodás, a helyi adók felülvizsgálata

Október 30-án elfogadta a Testület *a város háromnegyed éves gazdálkodásáról szóló beszámolóját*, mely a 2025. január 1. és 2025. szeptember 30. közötti időszakra vonatkozik. Az információkból megállapítható, hogy a bevételek elegendő forrást biztosítottak a kiadások teljesítéséhez.

Módosult a *költségvetésről szóló rendelet*. Ennek eredménye, hogy a Városgondnokságnak lehetősége lesz egy billenőplatós teherautó és egy használt ágdaráló gép megvásárlására, mely munkájuk hatékonyságát növeli.

2022-ben alkotta meg a Testület *a helyi adókról szóló* 8/2022. (XI. 29.) önkormányzati rendeletet, mely 2023. január 1-jén lépett hatályba. Az eltelt időben változott a gazdasági környezet s változtak a jogszabályok is, így a rendelet felülvizsgálata egyrészt az adómértékek, másrészt az övezetek tekintetében szükségessé vált.

Versenyképes Járások Program II.

A program a vidéki Magyarország élhetőségének és népességmegtartásának érdekében jött létre, s ösztönzi a települések közötti együttműködést. Támogatja a térségi alapinfrastruktúra és elérhetőség, a közszolgáltatások és a gazdaság fejlesztését, valamint a településüzemeltetést. Most induló második ütemének pályázati felhívását nemrég tette közzé a Közigazgatási és Területfejlesztési Minisztérium, melyre a támogatási igényeket 2025. november 3-a és 10-e között lehet benyújtani.

Utak aszfaltozása, mobil szauna a Balaton-parton, üzlethelyiségek hasznosítása

2021. június 14-én *településrendezési szerződést* kötött Balatonkenese Város Önkormányzata és a Kenese Garden Kft. Ennek értelmében a cég *útfelújítási munkálatokat* végez a településen. A Testület most elsődleges célként a Pásztorház és a Bagolyvár utcák aszfaltozását jelölte meg, továbbá járda építését a Kapuvári utában, a Simándy József utcai kereszteződésig, a Bocskai utca felső részén pedig a meglévő járda folytatását. A felújítások 2026. október 31-ig megtörténnek.

Balatonkenese Város Önkormányzatának 2025. III. negyedéves gazdálkodásáról

	Összeg (Ft)	Előirányzatból teljesült
Balatonkenese Város Önkormányzata		
Kiadás		
● Személyi juttatások	43.583.297	81,25%
● Munkaadót terhelő járulékok	4.321.438	61,97%
● Dologi kiadások	87.439.669	77,42%
● Működési célú pénzeszközátadás		
● Ellátottak pénzbeli juttatásai	8.178.695	
● Működési célú támogatás államháztartáson belül	242.311.526	
● Beruházások	6.258.179	
● Felújítások	26.466.529	
Bevétel		
● Közhatalmi bevételek	504.690.283	129,20%
● Intézményi működési bevételek	41.608.565	
● Működési célú támogatások államháztartáson belül	413.068.730	
● Felhalmozási bevételek	26.267.468	
Balatonkenesei Közös Önkormányzati Hivatal		
Kiadás		
● Személyi juttatások	122.517.501	63,79%
● Munkaadót terhelő járulékok	17.183.595	68,82%
● Dologi kiadások	15.975.919	50,66%
Bevétel		
● Hivatal működési bevétele	448.000	
● Irányító szervtől kapott működési támogatások	142.784.243	56,81%
Balatonkenesei Művelődési Ház és Könyvtár		
Kiadás		
● Személyi juttatások	14.839.489	65,21%
● Munkaadót terhelő járulékok	1.895.275	61,36%
● Dologi kiadások	62.309.402	84,34%
● Beruházási kiadások	1.780.650	
Bevétel		
● Intézményi működési bevételek	1.073.648	
● Irányító szervtől kapott működési támogatások	85.320.499	84,86%
Balatonkenese Város Városgondnoksága		
Kiadás		
● Személyi juttatások	84.500.292	67,32%
● Munkaadót terhelő járulékok	10.237.895	62,74 %
● Dologi kiadások	67.522.011	56,98%
● Felhalmozási kiadások		
● Beruházások	4.701.941	
● Felújítások	7.899.397	
Bevétel		
● Intézményi működési bevételek	140.182.571	97,77%
● Felhalmozási bevételek		
● Irányító szervtől kapott működési támogatások	47.629.841	45,90%

Döntöttek a képviselők, hogy *megkezdődik a tervezés* hét belterületi közút felújításával kapcsolatban, melyek: a Móricz Zsigmond utca (a Dózsa György utcától az Árvácska utcáig), a Dózsa György utca, a Pásztorház utca, a Benczúr Gyula utca, a Patkó utca, a Nagykúti utca, valamint a József Attila utca.

Támogatták a képviselők *Hartai Edvárd*, a Vadkacsa Étterem és Panzió tulajdonosának kérelmét, hogy a téli időszakban, novembertől áprilisig mobil szaunát üzemeltessen a Balaton-parton.

Az *üres üzlethelyiségek* bérbeadás útján történő hasznosításáról is döntött a Testület. Jelenleg három önkormányzati tulajdonú üzlethelyiség áll üresen: a Balatonkenese, Strand tér 14. pavilon (volt Party Pizzéria), a Strand tér 17. pavilon (volt Patkó Büfé), valamint a Vak Bottyán utcai (volt Tücsök ABC).

Lakossági petíció a tűzijátékok korlátozására

2025. szeptember 24-én *Krizsó Zsolt* lakossági petíciót nyújtott be az Önkormányzathoz, 314 balatonkenesei lakos aláírásával, melyben a tűzijátékok betiltását vagy annak korlátozását kérték a településen. A beadványban kifejtették, hogy a komoly baleseti kockázatok mellett nem elhanyagolható a környezetre tett számtalan káros hatás is: a tűzveszély, a zaj, mely főleg az idősek, betegek és kisgyermekek számára okoz gondot, és a rakéták után maradó veszélyes hulladék, mely többnyire nem a megfelelő helyre kerül. Emellett súlyos problémát jelent a házi és a vadon élő állatok számára: a zaj- és fényhatástól sokkot kaphatnak, mely sérülést és pusztulást is okozhat. A képviselők egyetértettek a korlátozással, s ennek kereteit a jogszabályok áttekintése után részletesen kidolgozzák.

– nk –

A testületi ülések felvételei a „Balatonkenesei közéleti videók és testületi ülések” nevű Youtube csatornán megtekinthetők. Az ülések dokumentumait a www.balatonkenese.hu oldalon találják.

BALATONKENESE VÁROS ÖNKORMÁNYZATA KÉPVISELŐ-TESTÜLETÉNEK 2026. évi munkaterve

A testületi ülések helyszíne: Balatonkenese Közös Önkormányzati Hivatal Tanácsterme 8174 Balatonkenese, Béri Balogh Ádám tér 1.

Az ülések első napirendi pontjaként minden alkalommal beszámoló hangzik el a lejárt határidejű önkormányzati döntések (határozatok, rendeletek) végrehajtásáról, a két ülés közötti legfontosabb eseményekről.

2026. január 29. – 17:00 óra

- Balatonkenese Város Önkormányzatának 2026. évi közbeszerzési terve
- A polgármester szabadságának jóváhagyása
- Beszámoló a Balatonkenesei Közös Önkormányzati Hivatal 2025. évi tevékenységéről

2026. február 26. – 17:00 óra

- Balatonkenese Város Önkormányzata és szervei 2026. évi költségvetési rendeletének megalkotása
- Balatonkenese Város Önkormányzata 2026. évi kulturális programtervezete
- Beszámoló a helyi civil szervezetek és a helyi kulturális kínálat bővítéséről szóló 2025. évi pályázatok elszámolásáról
- Pályázati kiírás civil szervezetek 2026. évi támogatására
- Pályázati kiírás a helyi kulturális kínálat bővítésére irányuló kezdeményezések 2026. évi támogatására
- Balatonkenese Város Önkormányzata szabályzatainak felülvizsgálata

2026. március 26. – 17:00 óra

- Javaslat Balatonkenese Város önkormányzata és szervei 2025. évi költségvetési rendeletének módosítására
- Balatonkenese Város önkormányzata és szervei 2026. évi költségvetési rendeletének módosítása
- Óvodai felvétel, iskolai beiratkozások időpontjainak meghatározása
- Beszámoló a 2025. évben az önkormányzat által adott támogatások felhasználásáról
- Balatonkenese város környezetvédelmi programjának felülvizsgálata

2026. április 30. – 17:00 óra

- Éves belső ellenőrzési jelentés megtárgyalása
- Közös fenntartású intézményi társulások beszámolójának megtárgyalása
- Tájékoztató a Balatonkenese Városért Közalapítvány működéséről
- Balatonkenese város 2025. évi egészségügyi helyzetéről szóló beszámolók megtárgyalása
- Gyermekjóléti szolgálat beszámolója a 2025. évi tevékenységéről
- Hatósági beszámoló a gyermekvédelemről

2026. május 28. – 17:00 óra

- Balatonkenese Város önkormányzata és szervei 2025. évi zárszámadása
- Balatonkenese Város Önkormányzata és szervei 2026. évi költségvetési rendeletének módosítása
- Civil szervezetek 2026. évi pályázatainak elbírálása
- A helyi kulturális kínálat bővítésére irányuló kezdeményezések támogatására benyújtott 2026. évi pályázatok elbírálása
- A „Balatonkenese Város Díszpolgára” cím adományozásának megtárgyalása
- A „Balatonkeneséért Érdemérem” adományozásának megtárgyalása

2026. május

KÖZMEGHALLGATÁS

2026. június – augusztus

Ülésszünet

2026. szeptember 24. – 17:00 óra

- Beszámoló Balatonkenese Város Önkormányzata és szervei 2026. I. féléves költségvetési gazdálkodásáról
- Balatonkenese Város Önkormányzat és szervei 2026. évi költségvetési rendeletének módosítása
- A természetben nyújtott szociális célú tűzifa-támogatás jogosultsági feltételeiről szóló önkormányzati rendelet megtárgyalása
- Beszámoló a Balatonkenesei Pilinszky János Általános Iskola és Alapfokú Művészeti Iskola működéséről
- A Kipp-Kopp Óvoda és Bölcsőde működéséről szóló beszámoló
- Bursa Hungarica Felsőoktatási Önkormányzati Ösztöndíj pályázat

2026. október 29. – 17:00 óra

- Helyi adórendeletek felülvizsgálata
- Balatonkenese Város Önkormányzata 2027. évi belsőellenőrzési ütemtervének meghatározása
- Balatonkenese Város Önkormányzata képviselő-testületének 2027. évi munkaterve
- Közmeghallgatás előkészítése
- Tapasztalatok a nyári szezonról
- A 2027. évi kuturális programterv előkészítése

2026. november 26. – 17:00 óra

- Beszámoló a Balatonkenesei KÖH 2026. évi tevékenységéről
- Intézményi térítési díjak felülvizsgálata
- Az önkormányzat intézményeinek 2027. éviköltségvetésének tárgyalása
- Balatonkenese város 2025. évi egészségügyi helyzetéről szóló beszámolók megtárgyalása
- A „Balatonkenese Jövőjéért” díj adományozásának megtárgyalása
- „Balatonkenese Kultúrájáért” díj adományozásának megtárgyalása

2026. december

KÖZMEGHALLGATÁS

Tizenöt dicsőséges nap emlékezete

Az 1956-os forradalom és szabadságharc 69. évfordulóján

– Tizenöt nap dicsőséges tetteire és annak tragikus következményeire emlékezünk. Melyik van nagyobb hatással a ma emberére, a tettek vagy a következmények? Forradalom volt vagy szabadságharc? – vetette fel beszédében *Ambrus Gábor polgármester* a Bakóligetben tartott megemlékezésen. – Sokat kellett utánaolvasnom, hiszen az iskolákban a rendszerváltás után is nagyon óvatosan érintették az ’56-os eseményeket. Történészek, tanárok is sokszor azt mondták, ilyen távlatból – mármint pár évtized – nehéz objektíven megítélni… Ma is szinte csak az résztvevők beszámolóira támaszkodhatunk. Hiszen az utána következő évtizedek a történelem meghamisításáról és az ellenforradalom narratívájáról szóltak. Tudjuk, hogy ebben nem mindenki vett részt önként. Sok tanárt, közéleti személyiséget komoly zsarolással, fenyegetéssel vettek rá, hogy a politikai korrektség jegyében tanítson, nyilatkozzon meg.

De az események idején sem volt minden kristálytiszta, hogy most kommunizmust buktatnak, diktatúrát buktatnak, vagy kommunista diktatúrát buktatnak.

Elég csak az 1956. október 23-ról szóló hivatalos weboldalon a visszaemlékezéseket elolvasni. Onnan idézek egy akkor harmincegy éves újságírót:

„Végül is fél négy tájékán odaértünk a Kossuth térre. Szemben álltam azzal a balkonnal, ahol aztán Nagy Imre beszélt. Míg ott vártunk, különböző hírek jöttek, és mind több és több ember. Körülöttem munkásfiatalok álltak. Egyszerre csak meggyújtották a piros csillagot a Parlament kupolájának csúcsán. A nép elkezdett ordítani, hogy oltsák el. Egyszer csak megjelent Nagy Imre, és elkezdett beszélni. Úgy kezdte, hogy: „Elvtársak!” Amire borzalmas tiltakozó ordítás lett a válasz, mely őt nagyon megszeppentette, és meg is állt egy pillanatra. A beszédét alig lehetett hallani, én is, aki az erkélytől alig harminc méterre álltam, csak azt értettem belőle, hogy majd át fog menni a pártközpontba. Furcsa feszültség volt a levegőben. Azt éreztem, hogy bent az emberek félnek, aminek az egyik jele az volt, hogy eloltották a piros csillagot.”

Akár 1848-ra tekintünk, akár 1956-ra, a fiatalok voltak az események motorjai és legfőbb áldozatai. Tiszta lelkű fiatalok. Akikben nem volt politikai számítás, nem a kommunista párton vagy a többi ellenzéki, de szintén a kommunista/szocialista gondolkodásmóddal rendelkező pártok viszályaiból jöttek a budapesti utcákra.

Kedves fiatalok! Ahogy akkor, most is ti vagytok a leglelkesebbek, és a jövőnk számára nélkülözhetetlenek! Ti vagytok a jövő! Legyetek bátrak és legyetek okosak is egyben! Nekünk az a felelősségünk, hogy támogassunk titeket, de segítsünk és figyeljünk is, ha netán tévútra akarnak vinni benneteket. A világ most is veszélyes. A kommunista szemlélet, az eseményeket követő véleménydiktatúra ma is jelen van a mindennapjainkban. A különbség az, hogy a ma embere, fiatalok és idősek egyaránt, nem élték meg az akkor még húsbavágóan fájdalmas emlékű háborút és az azzal járó nélkülözést. Nem vagyunk tisztában egy háború következményeivel. Hála Istennek, itt Magyarországon és a nyugati államokban élők sem tapasztalták meg ezeket a következményeket. Kötelességünk tenni érte, hogy maradjon is így.

A megemlékezésen közreműködtek a Balatonkenesei Pilinszky János Általános Iskola diákjai, Szente Judit tanárnő vezetésével, valamint Gaál Attila Csaba, a Veszprémi Petőfi Színház művésze és Dávid Roland énekes.

Az ünnepség végén a jelenlevők elhelyezték koszorúikat és virágaikat Balatonkenese ’56-os emlékművénél.

– A kommunista véleménydiktatúra akkoriban társadalmi kategóriákra bontva elemezte a véleményeket a megtorlások, koncepciós perek, kivégzések kapcsán. Ehhez kapcsolódóan a diktatúra egyik ékes példájából idézek, melyek Kádár János, az úgynevezett „legvidámabb barakk” pártfőtitkárának szavai, egy ilyen elemzéshez:

„A munkásság helyeselte a Legfelsőbb Bíróság döntését, ők azok, akik esetleg súlyosabbakat követeltek volna. Az ítélet szerintük segítette az ellenséges erőkkel szembeni harcot, valamint megerősítette a párt és a kormány iránti bizalmat. Természetesen a kisparasztok hasonló álláspontot képviseltek, míg a középparasztság elhamarkodottnak vélte azt, és sajnálkozott a kivégzettek felett.”

A jelentések szerint az értelmiség inkább hallgatott, nem foglalt nyíltan állást (természetesen a kommunistákat kivéve), de később egy-két „ellenséges” megnyilvánulást rögzítenek. Kádár ekképp fogalmazott a KB ülésén: *„A magyar közvélemény egy része helyeselte, [...] találkoztunk haladó munkás, meg parasztvéleménnyel, sőt értelmiségivel is, s ez is fontos. [...] Volt egy igen jelentős rétege a magyar társadalomnak, amely mint az élet normális eseményét, egyszerűen tudomásul vették, mint [...] az ellenforradalommal való leszámolás magától értetődő aktusát, és vannak, akik helytelenítik.”* Majd azzal zárja beszédét, hogy: *„a legfontosabb, hogy nyíltan ellenséges véleménnyel senki sem lépett fel, mert „ha vannak is, akik helytelenítik, azok nagyon-nagyon erős kisebbségben vannak, és a közvélemény olyan, hogy nem engedi meg nekik, hogy nyíltan felléphjenek. Nem mi, vagy a sarki rendőr, hanem a közvélemény”.*

Évtizedek teltek ennek jegyében. Tavaly a fizikai fenyítésről beszéltem, ez a lelki, vagy intellektuális fenyítés ékes példája. A kettő együttes hatása borzalmas volt.

Ezt akarta lerázni magáról a magyar nép 1956-ban, és ezt a szándékot, a szuverenitás vágyát tiporta el a szovjet hadsereg, magyar kommunisták asszisztálásával.

Azok a hősök, akik az életüket, szabadságukat áldozták fel ebben a megtorlásban. Megölték vagy megnyomorították, megtörték őket. Nehéz ennyi borzalomról úgy beszélni, hogy ünnepeljünk. Szívesebben mondom: emlékezzünk! Emlékezzünk ma és mindörökké!

Beszédét Ambrus Gábor polgármester *Wass Albert: A láthatatlan lobogó* című versének néhány sorával zárta.

Konok hűséggel hordozom
az úttalan bozótokon.

Seb a vállam és seb a markom,
de fogom, viszem és megtartom.

S fogcsikorgatva hirdetem:
nem ért véget a küzdelem!

Mert valami még megmaradt.
Görcs zsibbasztja a markomat,

de markomban még itt a Szó:
a láthatatlan lobogó!

Ereklyém. Kincsem. Fegyverem.
Magosra tartom s lengetem!

Programok az őszi szünetben

A gyerekeket várták programokkal a Balatonkenesei Művelődési Ház és Könyvtár munkatársai az őszi szünet alatt. Nagyszerű kreatív délelőttöt tölthettek a Tájházban, majd a NABE Balatonkenese-Balatonakarattya Csoport jóvoltából játszóházzá változott a Kultúra Háza kiállítóterme. Az őszi szüneti délelőttök zárásaként halloweeni mulatságra várták az iskolásokat, vidám játékokkal, finomságokkal.

Mit is jelent 90 év?

Van egy régi hagyomány: köszöntjük a szülinapost, talán a világ minden táján.

Vannak születésnapok, amik jelentőségteljesebbek, ilyenkor a szülinaposra figyel a környezet. Van egy másik hagyomány, amikor a polgármester köszönti a szépkorút. Olyan szerencsés vagyok, hogy részese lehettem, és a kollégámmal magam is köszönhettem ***Csiker Lajosné Ica nénit*** ezen a szép születésnapon.

Nehéz szavakba önteni mindazt az érzést, amit az ünneplőtől kaptunk. Mi köszöntöttünk, és mégis mi kaptunk ajándékot. A bölcs, vidám tekintetet, az emlékezés szépségét és azt a békét, mely körüllengte Ica nénit és komaasszonyát, ***Vér Irénke nénit***, aki hetven éve Ica néniék szomszédja és lányának keresztanyja. Szerencsémre Irénke néni, aki tanító nénim volt, segítségemre sietett, hogy pontosan megírhassam, mit is jelent 90 év.

Zuborné Éva
TSZSZI

Köszöntés és emlékezés Vér Irénke nénitől

„Emlékezzél meg az útról, amelyen az Úr idáig hordozott téged, jóban és rosszban. És adj hálát neki érte."

V. Mózes, 8:2

Kilencven éves lett ***Csiker Lajosné Ladányi Ilona***, aki *Ladányi József* és *Körözsi Zsuzsanna* legkisebb gyermekeként született Sarkadon, 1935. október 30-án. Balatonkenesén hetven éve Nagykúti utcai lakos, ahol Irénke néni is él. Sajnos már kevesen vannak a régiek közül, akikre a segítség és összetartás volt a jellemző. Irénke néni beszélgetések alkalmával ismerte meg Ica családjának történetét.

Szülei átélték a huszadik század nehéz korszakait: az első világháborút, a nagy család adta kihívásokat, a földművelés nehézségeit, az újrakezdéseket. Így került az édesapja 1940-ben Balatonfűzfőre, a családdal, ahol munkát kapott a Nitrokémiában. 1945-ben, a földosztáskor Mátyásdombon kezdtek új életet. A jó termőföldben a hozzáértő gazda örömmel termelt, olyan sikeresen, hogy eladásra is került a terményből, s házat is építettek. Eddigre Ica néni nagyobb testvérei már munkába álltak, elkezdték önálló életüket. A Mátyásdombi Termelőszövetkezet megalakulásakor azonban megint nehézségekbe ütközött a család. Ilona tizenhat évesen nagyobb testvéreihez költözött – így került Akarattyára. A Honvéd üdülőben talált munkát, ahol megismerkedett Csiker Lajossal. 1955 novemberében házasságot kötöttek, s férje szüleivel együtt laktak. Hatvanhét évig szorgalmas, hűséges társak voltak. Egy régi parasztházat újítottak fel, komfortosították, és tették széppé kívül-belül. Ma is megcsodáljuk Ica néni kerti növényeit, virágait, amit jó szívvel ajándékoz szomszédainak.

Egy gyermekük született, 1956. november 10-én, Ibolya. Ibolyának három gyermeke és két kisunokája gyakran látogatják Ica nénit. Sajnos Ibolya férje is meghalt, ami mély nyomott hagyott bennük, hiányuk a mai napig kézzel fogható maradt a mindennapokban.

Ica néni a születésnapi köszöntéstől megtisztelve érezte magát, hogy *Ambrus Gábor polgármester* virággal, oklevéllel, tortával a TSZSZI vezetője és gondozója szintén szép virággal köszöntötték. A nagy család közös ebéddel ünnepelte Dédijüket. Továbbá jó barátai, ismerősei, *Horváth Ferencné Irma*, *Bordáné Ildi* és *Keresztesné Katica* is jó egészséget kívántak neki.

„ Az ember értékét nem az adja, hogy szép-e vagy gazdag, hanem az, hogy mennyi örömöt tud adni másoknak."

Református kántortalálkozó tíz éve Balatonkenesén

2015-ben jutott először eszembe a gondolat, hogy a Balaton-felvidék református egyházzenészei számára találkozót szervezzek Balatonkenesén.

Elgondolásom szerint egy előadással, közös ebéddel és délutáni szakmai kurzussal egybekötött nap több szempontból is hasznos: egyrészt találkozási alkalom, másrészt közös ügyeinkről való párbeszéd, harmadrészt pedig szakmai továbbképzés. A helyszín és az infrastruktúra tökéletes: a gyülekezeti ház nagyterme, zongorája rendelkezésre áll; az előadáshoz hang megszólaltatása, kép vetítése lehetséges. A délutáni programhoz, szakmai részhez át tudunk menni a templomba az orgonához, ebédet pedig tudunk rendelni, sokféle lehetőség közül választva.

A találkozók vezetésére a kezdetektől ***Dr. Szabó Balázs*** zenetörténészt, egyetemi docenst, a székesfehérvári Budai úti Református Templom kántorát kértük fel. Vendégeink az elmúlt tíz évben az ország minden részéről, sőt határainkon túlról is érkeztek Balatonkenesére. Témáink majdnem minden alkalommal a 2021-ben megjelent új református énekeskönyvünk, valamint a készülő új református korálkönyvünk köré csoportosultak. Legutóbbi, jubileumi alkalmunkon *Dr. Szabó Balázs: Bach, a kántor című* előadását hallgathatták meg az érdeklődők. Az elmúlt pár évben, nagyjából a pandémia óta a találkozó napja estéjét nyilvános koncerttel is megkoronázzuk: idén a találkozón, és a koncerten is megtisztelt minket jelenlétével ***Pálúr János*** Liszt-díjas orgonaművész, a Budapest-Fasori Református Egyházközség kántora – nagy öröm volt együtt játszani, s tervezzük a jövő évi folytatást!

A kántortalálkozót minden évben a Veszprémi Református Egyházmegye, illetve a helyi gyülekezet támogatja – köszönet érte!

Sipos Csaba
ütőhangszeres kamaraművész, a gyülekezet kántora

TÖK JÓ NAP 2025

Tökfaragókkal népesült be a Tájház udvara október 19-én. A minden évben népszerű esemény most is sokakat vonzott, és remek töklámpások készültek. A *Balatonkenesei Városvédő Egyesület* tagjainak jóvoltából pedig sült tököt és langallót lehetett kóstolni.

Fotók: Hegedüs-Vági Ilona

Kenesei polgárőr kitüntetése

*A Veszprém Vármegyei Polgárőr Napon 2025. szeptember 6-án kapott kitüntetést **Rézműves Károly** balatonkenesei polgárőrünk, a Veszprém Vármegyei Polgárőrségek Szövetségének Környezetvédelmi, Lovas és Kutyás szakmai alelnöke.*

Rézműves Károly Dunaföldvárról költözött Balatonkenesére, és hamar bekapcsolódott a település közösségébe. Csatlakozott a polgárőrséghez, melynek munkája a szívügyévé vált. Elvégezte a Polgárőr Akadémiát, majd megkapta **a Balaton Polgárőre** címet.

Egykor több mint hatvan tagja volt a helyi polgárőrségnek, mostanság már csak jó, ha tizenheten vannak. Ezért is dolgozik az ifjúság polgárőr utánpótlásán. Feladatának tekinti a létszámnövelés elősegítését az egész Észak-Dunántúli régióban. Új tagokat toboroz Veszprém, Vas, Győr-Moson-Sopron és Komárom-Esztergom vármegyékben. Régi polgárőreink közül sokan elhunytak (lapunk is mindig beszámolt ezekről a sajnálatos történésekről), és a fiatalokat nehéz bevonni az önkéntes munkába. Régebben még jobban voltak olyan polgárok, akinek fontos volt a közösségépítés. Ilyen körülmények között Rézműves Károly szeretné, ha minden egyesület évente legalább három új taggal bővülne. Kitűzött célja, hogy 2030-ra az OPSZ taglétszáma elérje a 100 000 főt.

Polgárőrnek kortól függetlenül lehet jelentkezni, 18. életévünk betöltése után, de már 14 éves kortól, ifjú polgárőrként is lehet tevékenykedni, iskolai végzettség, cselekvőképesség és büntetlen előélet birtokában. Az elszánt új tagokat felszereléssel, gépparkkal, bajtársias légkörrel és sok elvégzendő izgalmas feladattal várja a polgárőrség. Amely nemcsak kiváló lehetőség bárki számára, de egyúttal felelősségteljes szolgálat és tiszteletreméltó életforma is.

OPSZ
Az Országos Polgárőr Szövetség Elnöke
a polgárőr mozgalomban végzett tevékenysége elismeréseként
Rézműves Károly
urat,
a Veszprém Vármegyei Polgárőr Szövetség
környezetvédelmi és lovas-kutyás szakmai
alelnökét
70. születésnapja alkalmából
elnöki dicséretben és
tárgyjutalomban
részesíti.
2025. június 22.
Dr. Túrós András
elnök

Az Országos Polgárőr Szövetség elnöke, **Dr. Túrós András**, elnöki dicséretben és jutalomban részesítette **Rézműves Károlyt**, a Veszprém Vármegyei Polgárőr Szövetség Környezetvédelmi és lovas-kutyás szakmai alelnökét 70. születésnapja alkalmából. A kitüntetés méltó elismerése annak a több évtizedes, áldozatos munkának, amit Keneséért, az emberekért és a polgárőrségért végzett.

Ezekben a nehéz időkben az önkéntesség minden esetben szívből jövő közösségi elhivatottság. Olvasóink és a helyi sajtó részéről gratulálunk a születésnap és a nagy szakmai elismerés alkalmából!

Vasváry-Tóth Tibor

Látogatás a Bóbita óvodában

Múlt havi lapszámunkban adtunk hírt a Kippkopp óvoda őszi élményeiről, melyből sajnálatosan kimaradt, hogy a gyerekek néhány nagyszerű programon a veszprémi Bóbita óvodában vettek részt. Ezt pótoljuk most, és elnézést kérünk! – a szerk.

Október 3-án ellátogattunk a *Veszprémi Körzeti Bóbita Óvodába*, ahol nagy szeretettel fogadtak minket. A közös délelőtt az állatok világnapja jegyében telt: játékos, élményekben gazdag programokon vehettek részt a gyerekek: a Lépten-nyomon programon, Így tedd rá! foglalkozáson; megismerkedhettek az Erdő élővilágával és részt vettek egy madárbemutatón.

Ezúton is szeretnénk megköszönni az Önkormányzat anyagi támogatását, aminek segítségével külön buszokkal, kényelmesen utazhattunk Veszprémbe.

JKA England Open 2025

A Saino SE és a Hagakure SE együtt vágott neki a nagyvilágnak!

2025. október 31-én négy fiatal sportoló ült repülőgépre a budapesti Liszt Ferenc Repülőtéren, és meg sem álltak Londonig. Egy kis városnézést követően tovább utaztak Crawley városába, hogy részt vegyenek a november 1-én megrendezett ***JKA England Open 2025*** elnevezésű nyílt bajnokságon.

A versenyre ötvenkilenc kategóriában tíz nemzet – Anglia, Skócia, Lengyelország, Németország, USA, Málta, Ecuador, Hollandia, Franciaország mellett Magyarország – ötszáz nevezője adta le jelentkezését, így korosztályonként 32-40 versenyző indult egy-egy versenyszámban.

A verseny szervezője, *Otha Yoshinobu* (8. Dan), a JKA England vezető instruktora nagy szeretettel fogadta a négyfős magyar csapatot és kívánt számukra szép eredményeket. Ezen a nemzetközi bajnokságon először vettek részt magyar sportolók, s a többi ország is szívesen fogadta a csapatot – a versenytársak között barátságok is születtek.

Az esemény nagyszerűen szervezett, jó hangulatú volt, a magyar fiatalok pedig remekeltek, bizonyították, hogy helyük van a nemzetközi versenyeken.

Köszönet az együttműködésért a *Saino SE*-nek, valamint *Bajai Angéla* (5. Dan) szakmai irányítónak! Köszönet illeti a versenyző fiatalok szüleit az anyagi és morális támogatásért. Az utazás költségeihez pályázat útján hozzájárult *Balatonkenese Város Önkormányzata* és a *Pékmester Biscuits Kft.*

Forrás: a Hagakure Sportegyesület Facebook oldala

Eredmények

Képes-Harjay Sára Emese *(Saino SE)*

- Kata (formagyakorlat): **1. helyezett, aranyérem**
- Kumite (szabad küzdelem): **2. helyezett, ezüstérem**

Kelemen Kristóf *(Hagakure SE)*

- Kata (formagyakorlat): **a legjobb 8 között végzett**
- Kumite (szabad küzdelem): **3. helyezett, bronzérem**

Kelemen Csongor *(Hagakure SE)*

- Kata (formagyakorlat): **a legjobb 8 között végzett**
- Kumite (szabad küzdelem): **a legjobb 8 között végzett**

Utánpótlás kategóriában

Kovács Áron Noel *(Hagakure SE)*

- Kata (formagyakorlat): **a legjobb 8 között végzett**
- Kihon Ippon Kumite (kötött küzdelem) **3. helyezett, bronzérem**

Az athéni maratonra készülve…

Októberben háromszor állt rajthoz Lencse Gábor

Sűrű hétvégéje volt hosszútávfutónknak október 11-én és 12-én, a *40. Spar Budapest Maratonon*. A szombati napon 10 km-n futott, s bár egyéni rekordja megdöntését, a 33:20 alatti idő elérését tűzte ki célul, a rajtot követően nem sokkal érezte: plusz energiáját inkább a másnapi 30 km-s versenyre tartogatja.

Be is jött a számítása: vasárnap stabil, magabiztos futással a 3. helyen végzett, kategóriájában pedig a dobogó második fokára állhatott fel.

A 30 km-s futást az utolsó hosszabb, nehezebb edzésnek szánta Gábor az athéni maraton előtt, de azért még belefért egy laza 5 km október 19-én, a *Zabok Industrial Race*-en, Horvátországban. A gyorsaságot egy kicsit visszafogta az idei fő cél, a november eleji maraton miatt, de teljesítményével így is elégedett lehetett: sikerült negyedikként célba érnie.

Forrás: Lencse Gábor Facebook oldala

40. Spar Budapest Maraton fesztivál
2025. október 11.

Táv: 10 km
Hivatalos idő: 34:47
Helyezés: 25./4199
Kategória (M35): 2./260

40. Spar Budapest Maraton fesztivál
2025. október 12.

Táv: 30 km
Hivatalos idő: 1:51:34
Helyezés: 3. hely/1153
Kategória (M35): 2. hely/79

Zabok Industrial Race 2025
2025. október 19.

Táv: 5 km
Hivatalos idő: 16:37
Helyezés: 4./109

Zajlik a bajnokság

Balatonkenesei Sport Klub

Mérkőzések 2025. október-november

Felsőőri IKSE – Balatonkenesei SK	2025.10.11., 15:00	5 – 3
Bakonynána SE – Balatonkenesei SK	2025.10.19., 14:30	3 – 0
PD Truck Litér SE– Balatonkenesei SK	2025.10.25., 14:00	3 – 0
Atlaskotro-T-BSZ SE – Balatonkenesei SK	2025.11.02., 13:30	3 – 5

Lapzártánk idején az őszi fordulóból még három mérkőzés van hátra:

Dudar-Csetény SE – Balatonkenesei SK	2025.11.09., 13:30	Dudar
Tótvázsonyi SE – Balatonkenesei SK	2025.11.16., 13:30	Tótvázsony
Balatonkenesei SK – Bakonybél SZSE	2025.11.22., 13:00	Peremarton

November 2-án, a Tihany-Balatonszőlős FC elleni mérkőzésen hosszú idő után három pontot gyűjtött be a csapat. És más miatt is nevezetes lett a meccs: itt született a BSK 150. gólja. Aki a jubileumi találatot szerezte: ***Takács Péter***. A képen a pillanat, amikor a labda elindul a hálóba.

Péternek nem ez volt az egyetlen gólja a meccsen: a győzelemhez további háromszor talált még az ellenfél kapujába. A csapat ötödik gólját Veres Koppány rúgta.

(Fotó: Garab Réka videofelvételéből)

Pályafelújítás

Tovább zajlik a Balatonkenese Sport Klub pályájának felújítása, melyhez a fiúk segítséget is kapnak. A nyár elején indult gyűjtés a Kettesben Pezsegőben: a perselyben 47.000 forint gyűlt össze. Ezt egészítette ki a cég, így nemrég kerek 100.000 forintot vehettek át focistáink, amit a futballpálya körüli teendőkre fordítanak.

A csapat nagyon hálás a Pezsegő közösségének és mindenkinek, aki támogatja vállalásukat.

Forrás: a BSK Facebook oldala és az MLSZ adatbankja

Betlehemi jászol kiállítás 2025

A tárlaton a Balatonkenesei Gobelin- és Hímzőkör alkotásai is szerepelnek

Igazi karácsonyi hangulatba kerülhet, aki december 11-től ellátogat a budapesti Szent István Bazilikába.

Évente rendezi meg A Magyar Kézművességért Alapítvány a Betlehemi jászol kiállítást, melyre hazai és határon túli magyar kézművesek, népművészek, képző- és iparművészek, hivatásos és műkedvelő alkotók, egyéni pályázók és közösségek a mának szóló betlehemi üzenetet megfogalmazó alkotásait várják. Idén a Szent István Bazilika megnyitásának 120. évfordulója alkalmából a Bazilika történetével, műalkotásaival kapcsolatos műveket is kiállítanak.

A kiállítás megnyitója 2025. december 11-én lesz, a tárlat pedig 2026. január 4-ig látogatható.

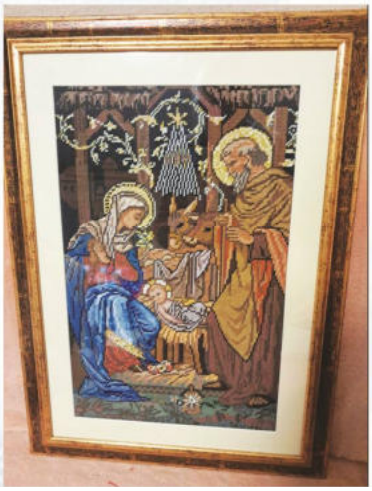

SZOCIÁLPOLITIKAI KALAUZ

Digitális szegénység

Korunk mindent a digitalizációnak rendel alá. Alapesetben ez nem rossz, sőt. Felgyorsítja a mindennapokat, könnyen elintézhetővé válnak az élet dolgai. Ugyanakkor korábban előre nem látott veszélyeket is hordoz: az idősebbek nehezen birkóznak meg a technika ezen vívmányával. A fiatalok könnyen alkalmazkodnak – ők már ebbe születnek bele.

A digitális eszközökhöz való hozzáférés ma már szinte alapnak számít. Ennek hiánya viszont súlyos gondot generál. Szinte elengedhetetlen, ha valaki munkát keres, el akar helyezkedni. A digitális technika használata az oktatásnak is szerves része lett. De ne tévesszen meg minket a látszat! A korszak adta lehetőségekhez, az internethez nem mindenki tud hozzáférni. Ez a ***digitális szegénység***.

Az internetszolgáltatás hazánkban fokozatosan javul. Viszont lényeges különbségekről beszélhetünk Magyarország különböző területein a szolgáltatás minősége és a digitális kompetenciák tekintetében. 2023-ban a magyar lakosság 88%-a használta napi szinten az internetet. 58,9%-uk rendelkezett az alapvető digitális készségekkel. S ezek megléte egyre fontosabbá válik: elősegíti a fiatalok, de valamennyi korosztály *munkaerőpiaci lehetőségeit*, továbbá a *mobilitást*.

A lemaradás elsősorban a vidéken élő, hátrányos helyzetűek körében számottevő. Az országban nem mindenhol van kiépítve az infokommunikációs infrastruktúra, továbbá a háztartások bizonyos része nem engedheti meg magának a szolgáltatásokra való előfizetést. Nem utolsósorban az eszközhasználat hiánya is gondot okoz. Telefon szinte már mindenkinél megtalálható, a mai mobiltelefonok pedig sokféle szolgáltatást kínálnak. Legtöbben talán a közösségi platformokat használják általa, de zene, film, rádió, tv, s megannyi más hasznos dolog elérhető már mobileszközön. A tanulás szempontjából is óriási lehetőséget jelenthet a telefon: a kis infokommunikációs „kütyükben” alapból megtalálható az internet, s a készüléken keresztül számtalan, a tanulást segítő, letölthető applikáció közül lehet válogatni. Viszont sok család nem rendelkezik megfelelő eszközökkel, ezáltal a gyerekek tanuláshoz való hozzáférése is problematikus. Segítség, hogy az állam laptopot biztosít az általános iskolás gyermekek számára. Korábban az idősek részére ingyenes oktatásokat is szerveztek a digitális eszközök kezelésének elsajátítására, így elmondhatjuk, hogy a digitális szegénység *folyamatosan csökken*, de még ma is jelen van a társadalomban – nemcsak egy technológiai hiány, hanem társadalmi kérdés. A digitális eszközökhöz való hozzáférés hiánya hasonló helyzetet teremt ma, mint az analfabetizmus a maga korában. És az eszköz megléte csak egy dolog, kell hozzá kapcsolódnia digitális tudásnak is. Sokak számára folyamatos a késztetés: állandóan jelen lenni a digitális világban. Az információk szélvész ütemben áramlanak, aki kimarad vagy lemarad, a digitális térben láthatatlanná válik. Szélsőséges esetben ez olyan érzetet is kelthet, mintha a személy nem is létezne. Hogy ezek a jelenségek menynyire jók vagy rosszak, az persze hosszabb elemzést igényelne, de tény, hogy a digitális tér egyben a társas kapcsolatok modern szociális platformja is.

Habár lemaradások és nehézségek vannak, a digitális esélyegyenlőség ma már nem számít luxusnak. Az állami szinten támogatott képzések társadalmi és gazdasági szinten befektetést jelentenek. Mára a digitális színtér hiánya igen nagy problémát okozna, megtapasztalhattuk ezt internetkimaradás vagy banki üzemzavarok esetén. Egy biztos: van még hova fejleszteni a technológiát.

Forrás:
Központi Statisztikai Hivatal (KSH): Internet-használati statisztikák, 2023
Európai Bizottság: Digital Decade országjelentés – Magyarország, 2024

Összeállította: **Varga Ákos** – andragógus, személyügyi szervező, szakvizsgázott okleveles szociálpolitikus

Emlékliget Balatonkenesén

A helyi református temető állagmegóvásának, felújításának polgári gondolatát, szükségszerűségét és indítványát a temető új Emlékligetének kiépítése segítette és tette fontossá – a szakemberek, a lakosok és az egyház részéről egyaránt. – A *Vissza a természethez!* jelszavával.

A református lelkészi hivatal is részt vesz a folyamatokban és támogatja a terveket, jó és előremutató kezdeményezésként értékelve azt. A temetőben tartott helyszíni tájékoztatás rámutatott, hogy az elmúlt években folyamatosan gondjaik voltak a temető rendben tartásával, így érdeklődtek a lehetőségek iránt. Amint a végleges tervek kialakulnak, a presbitérium döntésére is szükség lesz.
A református temetőben kiépülő külön **Emlékliget**ben alternatív, természetközeli temetkezésre is lehetőség lesz Balatonkenesén. Üzemeltetését egy külsős cég végzi majd.

Sokaknak már most nagyon tetszenek a tervek. A civil kezdeményezők támogatókat, segítőket keresnek a temető fáinak, növénytakarójának megmentéséhez, a klímaváltozás közepette az árnyék megmaradásáért, padok, pihenőhelyek létrehozásáért. Adományozásra is nyílik lehetőség, az Önkormányzat segítségével és a Balatonkeneséért Közalapítvány bevonásával, valamint a helyi cégek és vállalkozások részvételével. Amint előrelépés lesz az ügyben, beszámolunk róla.

– Vasváry –

Balatonkenesei Emlékliget

Új korszak kezdődik a megemlékezésben Balatonkenesén. Az Emlékliget olyan környezetet teremt, ahol a családok a természet békéjében találhatnak vigaszt és méltóságot.

Balatonkenese olyan fejlesztésre készül, amely egyszerre őrzi a régi értékeket és nyit a jövő felé. A Református Temető területén egy új, természetközeli emlékhely kialakítása kezdődött 2025-ben, amelyet Emlékligetnek nevezünk. A fejlesztést az Emlékliget Kft. valósítja meg a Református Egyházközséggel együttműködésben. A cél az, hogy a családok számára olyan modern formában váljon elérhetővé a méltó búcsú, amely a természet szépségére és békéjére épül, de mégis könnyen megközelíthető és rendezett környezetet biztosít.

A Balatonkenesén megvalósuló Emlékliget nem egy ismeretlen vagy kísérleti kezdeményezés. Az ország egyik legismertebb természetközeli emlékhelyének, az agostyáni Emlékerdőnek több mint egy évtizedes szakmai tapasztalata áll mögötte. Az Emlékerdő 2012 óta működik Tata mellett, és eddig már több mint hétszáz család választotta ezt a formát – köztük olyanok is, akik a magyar sport és művészeti élet kiemelkedő alakjait kísérték ide utolsó útjukon.

Az eddigi tapasztalatok egyértelműen mutatják, hogy a természetközeli temetkezés valódi lelki igényre ad választ. A családok visszajelzései szerint sokkal emberibb, megnyugtatóbb és hosszú távon fenntarthatóbb megemlékezési lehetőséget kínál számukra, miközben a természet közelsége segíti az emlékezés csendes méltóságát.

Az Emlékliget abból a természetes igényből születik, hogy a búcsú pillanatai egy olyan helyen történjenek, ahol a temető nem a gondoskodás terhét, hanem a megnyugvás lehetőségét jelenti; ahol a természet csendje támogatja az emlékezést.

Itt az urnák biológiailag lebomló anyagból készülnek, és a fák közelében vagy a zöld környezetben kapnak helyet, így az emlékhely szervesen kapcsolódik a természet örök körforgásához. A zöld terület folyamatos gondozásáról szakemberek gondoskodnak, így a családok számára nem kötelező a nyughely ápolása. Ugyanakkor, ha szeretnék egy-egy virággal, apró gesztussal kifejezni figyelmüket, erre továbbra is lehetőségük van — az emlékezés formáját mindenki a maga szeretetteljes módján élheti meg.

Az Emlékliget célja, hogy az emlékezés békés, méltó, természetközeli élmény lehessen; hogy az elhunyt továbbra is egy olyan helyen legyen jelen, ahol a hozzátartozók is meg tudnak pihenni egy pillanatra.

A tervezett balatonkenesei Emlékliget parkosított, ápolt zöldterület lesz, ösvényekkel, pihenőpontokkal és olyan ligetes kialakítással, ahol minden évszak más-más szépségét mutatja meg.

Az Emlékliget és az Emlékerdő ugyanarra az értékrendre épülnek, mégis más hangulatot közvetítenek. Az Emlékerdő nagyobb, természetesebb, erdős környezet – itt az emlékezés szinte eggyé válik az erdő életével. A fák közelsége és az erdei környezet természetes ritmusa mélyebb, bensőségesebb élményt ad azoknak, akik a természet harmóniájában szeretnének búcsúzni.

Az Emlékliget ezzel szemben egy rendezettebb, parkos zöld tér. Meghitt, jól megközelíthető és könnyen áttekinthető, ahol a természet békéje strukturáltabb formában van jelen. Mindkét hely ugyanazt a méltóságot és természetközeli megemlékezést képviseli – csak más környezetben, más élménnyel.

A Balatonkenesei Emlékliget létrehozása egy új, természetközeli lehetőséget ad a megemlékezéshez – kiegészítve, nem felváltva a temető hagyományos részét. A fejlesztés a lezárt temetőrész egy kisebb területén valósul meg, így az eddig megszokott temetkezési forma és annak szakrális, történelmi jelentősége teljes mértékben megmarad.

Célunk, hogy a temető a jövőben még inkább a béke és az elmélyülés helye legyen, ahol a természet meghitt környezete is szerepet kap. Az Emlékliget nem elvesz, hanem hozzáad: új lehetőséget nyújt azoknak a családoknak, akik szeretnék a búcsút és az emlékezést egy parkos, természetközeli környezetben megélni – mindezt továbbra is a helyi közösséghez kötődve.

A képen balról jobbra: Korosecz József (a temető rendben tartásának elkötelezettje), László Lajos (kertész) valamint az Emlékliget kezdeményezői: Bollók Ferenc (kertész) és Németh Péter (református lelkész)

Az előkészítési munkák 2025 tavaszán kezdődtek meg, a terület kialakítása pedig ütemezetten zajlik. A cél, hogy az Emlékliget 2025 végére már fogadhassa az első családokat. A végleges, teljes kialakítás több ütemben, fokozatosan valósul meg, hogy minden részlet kellő gondossággal készüljön el. A munkálatokat a méltóság, a környezet tisztelete és a lakosság érdekeinek figyelembevételével végezzük, a temető zavartalan működését folyamatosan biztosítva.

Az Emlékliget olyan új fejezetet nyit Balatonkenese életében, amely egyszerre ápolja a hagyományt és teremti meg a modern, szerethető jövőt. Külön jelentősége, hogy az országban elsőként kialakult agostyáni Emlékerdő után Balatonkenese lehet az a hely, ahol a természetközeli megemlékezés új, hálózatban gondolkodó formája tovább épül.

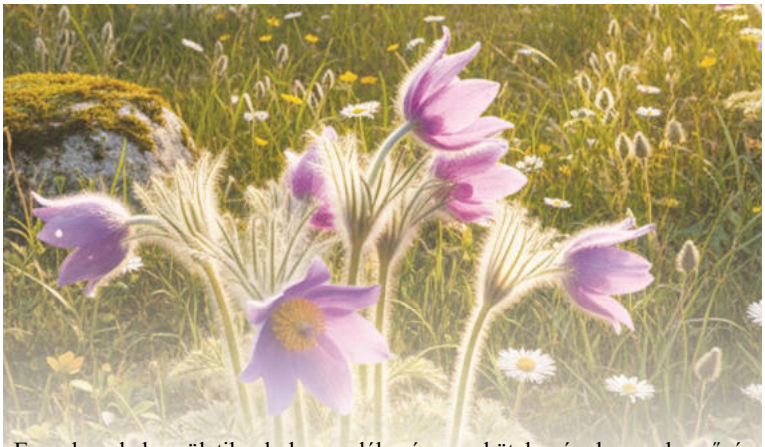

Egy olyan hely születik, ahol az emlékezés nem kötelesség, hanem bensőséges élmény; ahol a természet közelsége nem a hiányt, hanem a szeretet folytonosságát jelenti. Itt mindaz, amit magunkkal hordozunk emlékként, méltó békére talál — és a közösség is gazdagodik egy olyan lehetőséggel, amelyet sokan régóta kerestek.

Bihari Imre

Az emlékerdőről, emlékligetről további információkat találnak az emlekerdo.hu honlapon, valamint médiamegjelenésekben:

- Duna TV – Családi kör
- Kossuth Rádió – A Hely (interjú)

Németh Gyula: Emlékezem…

Édesanyám emlékének

Két év… az emlék egyre halványabb lesz…
Az idő mossa-mossa kíméletlenül.
Elszálló évek, kedves emlékképek
Gyorsan repültök… hihetetlenül.

Jöjj vissza, régi kép, csak egy pillantásra,
Szakadj fel, gyógyult seb, bárha most sajogsz,
Lelkembe idézem csendes, szelíd képed
Édesanyám! Te felém mosolyogsz…

Szárnyat bont lelkem: otthon vagyunk újra,
Hova képzeletem sokszor szokott vinni,
Ó, de tud fájni, hogy már a számomra,
Semmi, de semmi többé nem a régi…

Fáj, mert szívemnek nem szabad feledni
Azt, ki engem csak szeretni tudott,
Fáj, mert már többé olyan szeretethez,
Mint az övé volt, soha nem jutok…

Olyan jó érzés, amint a fülembe
Belecsendül drága, biztató szava,
Mint tavaszt a napfény, szívemet áthatja
Felém sugárzó, drága mosolya.

Emlékezem… s ilyenkor fellobog
Családi fészkünk régi melege.
Úgy érzem most is, mintha hazavárna
Édesanyánknak hű szeretete…

Ó, pedig hova tűnt, hova is lett mindaz,
Amit siratunk, mint szertefoszló álmot…
Kárpótlásul hagyva a fényéből vesztett,
Emlékében élő, megkopott világot…

Balatonakali, 1961. december 2.

Balatonkenese néhai református lelkészének versét közreadja: **Németh Gyuláné**

Ez mostanában az én erőforrásom:

Füle Lajos: Hazafelé

Köszönöm, hogy hinni, remélni
én is idejöhettem élni.
S ha itt időm letelne,
Kaput nyitsz az időtelenbe.

A szerzővel a Duna TV készített egyórás interjút – ezt a napokban a tabletemen háromszor is elém hozta Uram. A lelkisége az enyém is; csak én nem vagyok költő, ő ezt az ajándékot kapta, és mindenki egyénre szabottat. Hát ilyen jó Urunk van!

Szeretettel:

Némethné Joli

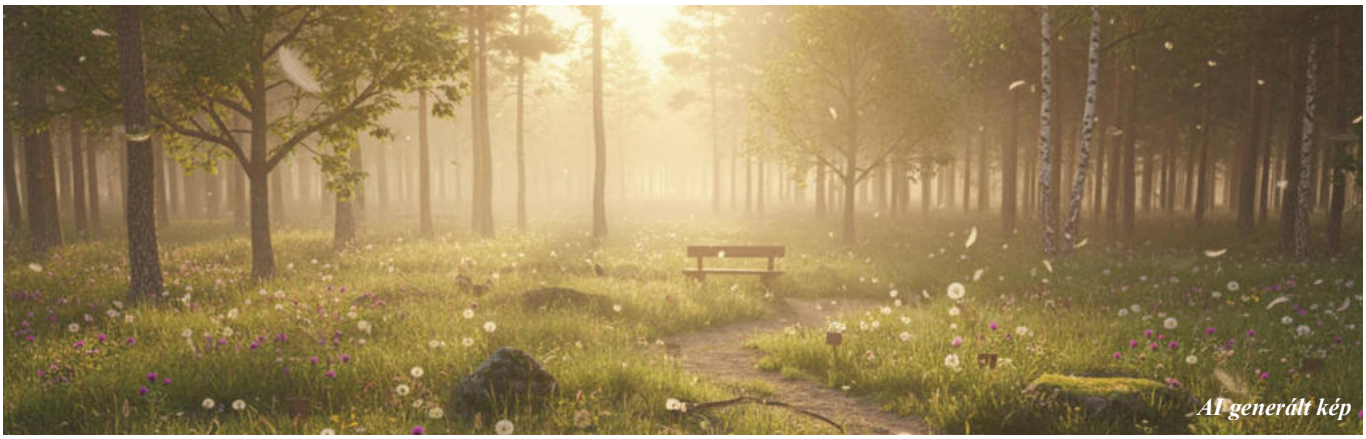

AI generált kép

Élő gyümölcsfák korhadása

A ***fapusztító gombákról*** szólva különbség van az élő fákat elpusztítók és a holt faanyagot szétkorhasztók között. Az élő fákat megtámadó *parazitagombák* között is vannak különbségek. Az egyik csoporthoz azok a gombafajok tartoznak, amelyek kizárólag *parazita életmódot folytatnak*, azaz csak az élő anyagon tudnak élni, miközben súlyosan megbetegítik a növényt. A másik csoport az élő anyagot fertőzi meg, azon addig élősködik, amíg annak tápanyagait teljesen elhasználja; a növény ebbe belepusztul, majd a gomba ezután a holt növényen folytatja táplálkozását, vagyis *korhadéklakó* módon él tovább.

Az erdőben növő fák és cserjék rendszerint nem kapnak támogatást az ellenségeik ellen vívott harcban, emiatt a gyengék, az életképtelenebbek már fiatal korban áldozatul esnek a kártevőknek és kórokozóknak. A kifejlődött fák ellenállóképessége jóval nagyobb a kertekben, az állandó gondoskodással és tápanyagutánpótlással babusgatott gyümölcsfáknál vagy cserjéknél. Ennek ellenére az edzett erdei fákat is gyakran pusztítják a kórokozó gombák, különösen az úgynevezett *farontó gombák*. Ezeknek a spórái a gyümölcsfákon is hamar megtelepszenek, és ha megfelelő körülmények közé kerülnek, rövid idő múltán kicsíráznak, majd fonalaik behatolnak a fába, és előbb-utóbb elpusztítják azt. A gyümölcsfákat éppen abban a korban fertőzik meg, amikor nagy termőképességüket elérik. A lombot és a zöld részeket minden kertbarát könnyen észreveheti, a feltűnő külső jelekből. A farontó gombák éppen azért nagyon veszedelmesek, mert mindaddig, amíg a fát menthetetlenül tönkre nem tették, csak nagyon ritka esetben láthatók a fán a fertőzés jelei. A megfertőzött fában a gomba *tenyésztestének* fonalai lassan fejlődnek, de végül behálózzák az egész gazdanövényt. Élő fánál a gombák támadásával szemben az ellenállás a fa életerejétől függ. Amikor a gombafonalak behálózták a fát, a gomba késztetést érez a fajfenntartásra, és a fa törzsén, ágán, tövén kifejleszti az utódok létrahozásához szükséges spórák millióit tartalmazó *termőtestét*. Akik a gombák élettanát nem ismerik, úgy gondolják, hogy a fán megjelenő termőtest eltávolításával megoldották a gondot, megszüntették a fa további gombásodását. Az előbbiekből azonban világos, hogy a fában maradó gomba tenyésztest nem pusztul el, legfeljebb dacolva a gazdával, újabb és újabb termőtesteket hoz. A termőtestek leszedése azonban mégsem haszontalan, mert megszüntetjük a spóraszóródást és a többi fa megfertőződését.

Vannak olyan paraziták, amelyek a növény természetes nyílásain keresztül hatolnak be a növénybe, mint például a *peronoszpóra*; van, amelyik áttöri a növény valamely részének ép felületét, mint a *varasodás*. A harmadik csoport tagjai kizárólag csak a már előzőleg megsérült növényi részen keresztül képesek behatolni. Észrevettük mindnyájan csodálatos *sárgabarackjaink* pusztulását, melyet az Amerikából behurcolt *moníliagomba* támad. Kora tavasszal, virágzáskor a virágon keresztül támad, a sziromleveleken keresztül behatolva a növény csészéjébe, s onnan terjedve az egész fát elpusztítja. Nagyon fontos sárgabarackfáinkról a kiszáradt, összeaszott, megbetegedett ágat, gallyat eltávolítani.

A farontó gombák csak sérüléseken keresztül tudnak a fába hatolni. (Csak néhány faj, pl. a később ismertetendő *gyűrűs tuskógomba* fertőz más módon.) A farontó gombák jellegzetes tulajdonsága a *cellulóz-* illetve *ligninbontó képességük*. A cellulóz és a lignin a fa sejtjének falát képezi. Ha a gomba a cellulózt bontja el, a fás részben a lignin változatlan marad. Az eredmény: a fás rész vörösbarnára színeződik, és kockás darabokra esik szét. Ezt a jelenséget *vöröskorhadásnak* nevezik. Más esetben a gomba a lignint bontja el, a fás rész kifehéredik, majd rostosan szétesik. Ezek az elváltozások annyira jellemzőek az egyes gombafajokra, hogy az elváltozás módjáról sok esetben az illető gombára következtethetünk.

A kertben a leggyakrabban élő farontó gombák

Kései laskagomba
(Pleurotus ostreatus)

Barna, szürke, sárga, kékes vagy fehér, cserépszerűen egymásra boruló, csoportosan növő kalapjai az első fagyok után jelennek meg a fák törzsein.

Különböző fafajokat károsít, élő fákat is, noha a legtöbbször a kivágott fák tuskóján jelenik meg. Az élő fákban *fehér korhadást* okoz.

Sárga gévagomba
(Laetiporus sulphureus)

Minden lombos fán előfordul. Kalapjai csokrosan állnak, felül narancssárgák, alul a spóratartó likacsos rész kénsárga. Almafák és körtefán gyakori, *vörös korhadást* okoz.

Pisztricgomba
(Polyporus squamosus)

Különféle élő és elhalt lombos fákon, elsősorban juhar- és diófán élősködik, de vadgesztenyén, fűzfán, bükkön is megtalálhatjuk a törzsön, gyökereken vagy a tuskón.
Nevezik bagolygombának is.

A kalapja néha a fél méteres szélességet is eléri. Felül sárgásbarna, alsó részén fehér. Nagy telepekben terem; tönkje vaskos és rövid. Fehér rothadást okoz.

Gyűrűs tuskógomba
(Armillaria mellea)

A régebben ezen az egy néven nevezett fajról kiderült, hogy öt különböző fajt takar, melyek nem is egyformán hatékonyak a fertőzésben. A ma gyűrűs tuskógomba néven ismert faj lombos és tűlevelű fákat, szőlőtőkéket egyaránt megtámad. Cipőfűzőhöz hasonló rizomorfái a talajban kúszva keresik meg a fák gyökereit, majd a kéreg alá behatolva élősködik. Más fajai a luc-, erdei és feketefenyők kórokozója. Néhány évtizede az űrből megfigyelve az Egyesült Államokban találtak belőle olyan példányt, amelynek föld alatti tenyészteste 890 hektárnyi terület talaját szőtte át, ami 1600 futballpálya területét teszi ki. Korát 2400 évre becsülik. Egyes kutatók szerint nem kizárt, hogy kétszer-háromszor annyi is lehet. Így valószínű, hogy ez a gomba a föld legnagyobb és talán legidősebb élő szervezete.

Almafa-rozsdástapló *(Inonotus hispidus)*

Elsősorban a gyümölcsfák, főleg az almafa kórokozója, de él diófán, eperfán és szőlőn is. Termőteste bolyhos felületű, kalapja félkörös, színe narancssárga, időközben rozsdabarnára, majd feketére színeződik.

Ribiszke-tapló *(Phylloporia ribis)*

A ribizke, a pöszméte és a húsos som tövén fejleszti ki termőtesteit. A dísznövények közül a kecskerágót nagyon kedveli. A cserje tövén tetőcserép-szerűen fejlődnek a gomba kalapjai, úgy, hogy a cserje tövét teljesen körülölelik. Csak az élő cserjét fertőzi meg. Ha a cserje elpusztul, a gomba nem hoz több termőtestet.

A farontó gombák *fonálszövedékei* a sejtek között helyezkednek el, ezért *növényvédő szerekkel* nem lehet hozzájuk férni. Így közvetlenül nem védekezhetünk ellenük. A gomba letelepedését elősegítő baj ellen kell védekezni. Arra kell ügyelni, hogy *a fán ne ejtsünk sebet*; ha szándékosan tesszük – ritkítás, ifjítás –, azt kellőképpen *kezeljük*, a sebeket mindig fedjük le sebkezelő anyaggal. A *biokertészet* elterjedésével egyre inkább beszerezhetünk úgynevezett *parazita* vagy *patogén gombafajokat* is, melyek hatásmechanizmusa ezen fajok kolonizációjával elveszi az életteret a farontó gombák elől.

Reméljük, ezzel nem vettük el a kedves kertbarátok kedvét. Sokkal inkább muníciót akartunk adni ahhoz, hogy figyelmüket a problémákra irányítsuk, egyben a megoldáshoz is próbáltunk segítséget adni.

A gombák egy része ehető, de ha fogyasztásra szánjuk, előtte minden esetben vizsgáltassuk meg szakértővel. A veszprémi piacon a gomba-szakértő ingyenesen vizsgálja az általunk szedett gombákat – mielőtt a konyhánkba kerülne, mindig éljünk ezzel a lehetőséggel.

www.balatonkenese.hu
www.facebook.com/balatonkenesevarosonkormanyzata
hivatal@balatonkenese.hu
(88) 481 087
8174 Balatonkenese, Béri Balogh Ádám tér 1.

A Kelet-Balatoni Borlovagrend
pályázatot hirdet
borkirálynői címre,
a 2026-2028 közötti időszakra

Várjuk azon hölgyek jelentkezését, akik:

- betöltötték 18. életévüket,
- legalább egy idegen nyelvet beszélnek,
- jogosítvánnyal rendelkeznek,
- jó kommunikációs készséggel bírnak.

Előnyt élvez,
aki borászati, szőlészeti ismeretekkel rendelkezik.

A borkirálynő feladatai:

- Három éven keresztül képviseli a Kelet-Balatoni Borlovagrendet különböző rendezvényeken, fesztiválokon, települési ünnepségeken.
- A kulturált borfogyasztást népszerűsíti Magyarországon és külföldön, valamint tájegységünk szőlészeti és borászati hagyományainak ápolását, a Borrend irányítása alatt.

A fényképes önéletrajzokat a
keletbalatoniborrend@gmail.com
e-mail címre várjuk.
A nyertes pályázót a Borrend tagjai választják, majd a királynőt 2026. januárban, a Vince-napi borbálon, ünnepélyes keretek között koronázzuk meg.

A pályázat benyújtási határideje: 2025. november 23.

További információ:
Győrfi Károly
a Kelet-Balatoni Borlovagrend
Alapító-Elnök-Nagymestere
+ 36 30/239-67-86

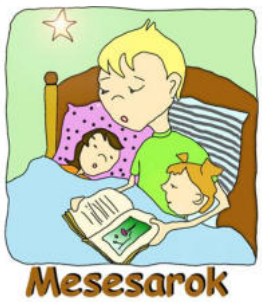

Szauba, a mihaszna hangya

6. fejezet: Külön utakon

Szauba és Kemba, a két jóbarát, izgalmas kalandok után egy szigeten kötött ki. Rájöttek, hogy a területet egy idegen hangyaboly birtokolja. Kembának sikerült beosonni a hangyavárba, Szaubát azonban az őrök elzavarták.

Szauba behátrált a magas fűbe, aztán megfordult, és futott a part felé, ahogy bírt.

A partra érve felmászott egy lapos kőre. Szeretett volna körbekémlelni, üldözi-e őt valaki. Az éjszaka azonban túl sötét volt, felhők takarták el a holdat.

„Meg kell várnom a reggelt, addig éberen őrködök” – határozta el. Lekuporodott, s egy pillanatra mégis lehunyta a szemét. A pillanatból órák lettek, mire felébredt, már kibukkant a dombok felett a napkorong.

Álmában otthon járt, kedvenc fáin időzött, ismét repült a falevélen. Nehezére esett visszazökkennie a valóságba.

„Mangó…” – sóhajtotta.

Feltápászkodott, és alaposan szemügyre vette a környéket.

– Mangó! – kiáltott fel őszinte lelkesedéssel. – Ez az!

Egy percig azt gondolta, kezében a megoldás kulcsa. Öröme azonban csakhamar lelohadt, kétségek kezdték gyötörni.

„Jó a terv, de Kemba nélkül nem sikerülhet. Merre járhat?”

Szauba barátja, Kemba, egész éjszaka dolgozott. Szorgalmasan hordta társaival a leveleket a feldolgozó kamrába. Mikor végre a többiek nyugovóra térek, ő más utat választott. Egy oldaljáraton elindult arrafelé, ahol a gombatelepeket sejtette.

Már tisztán érezte a gomba illatát, mikor elé toppant három hangya. Az itteni főkertész, és két segítője állta útját.

– Te meg ki a csuda vagy? – kérdezte a főkertész. Szúrós szemmel méregette Kembát.

– Én… izé… megmondom, ha tisztáztuk, kik vagytok ti?

A főkertész kissé meghökkent ettől a választól.

– Az én nevem Zsardínó, ők pedig Szervídó és Szoldádó. A gombát őrizzük a betolakodóktól.

A válaszból Kemba rájött, hogy nem árulhatja el a nevét. Rögtön tudnák, hogy nem idevalósi.

– Engem Kem… Kom… Kombínónak hívnak. A királynő szolgálatában állok. Őfensége megéhezett, vinnem kell neki egy gombafejet.

– Hazudsz! Az ellátmányt mindig Menszáró viszi az úrnőnek. Ma már járt is itt.

– Igen, volt itt – bólogatott a másik kettő. – Odaadtuk neki a fejadagot.

Kemba kihúzta magát.

– Ellenszegülnétek a királynő parancsának?

- Dehogy, dehogy – mentegetőzött Zsardínó. – De nem ismerünk téged. Igazold, hogy a királynő szolgálója vagy!

– Ne már! Hogyan igazolhatnám?

– Mondj egy rímet! Őfensége mindenkivel versben beszél. Ha tényleg a szolgálója vagy, neked is tudnod kell rímeket.

– Öööö… éhes-rétes, álmos-vánkos. Rendben, mehetek?

- Arra mondj rímet, hogy „királynő”!

Kemba az elmúlt hónapokban Szauba több tucat versét végigszenvedte. Mostanáig biztos volt benne, hogy időfecsérlés volt minden erre pazarolt perc. Most azonban végre hasznát vehette az elméjébe ivódott strófáknak.

– Királynő – szilárd kő.

– Ennek semmi értelme.

– Dehogynem, hallgasd csak!

„A hangyabolyban a királynő
göröngyök között a szilárd kő.
Őt védi a vár és a hadsereg,
Ő dönt élet és halál felett.”

Öt perc múlva Kemba egy méretes gombafejjel a hátán távozhatott. Kétszer akkora volt a gomba, mint ő maga, de alig volt nehezebb, mint egy szokásos falevél. Persze nem a királyi termek felé vette az útját, hanem a kijárathoz igyekezett. A kapuban azonban újabb akadályba ütközött.

– Hová, hová, barátocskám? – kiáltott rá a kapuőr.

Kemba suttogóra fogta a dolgot.

– Titkos küldetés!

– Nem tudok semmiféle küldetésről.

– Mert titkos! Maga a királynő jelölt ki engem. Szupertitkos ügynök vagyok. A nevem Kombiné, vagy valami ilyesmi.

– Nem tudod a saját neved?

– Álneveket használunk, gondolhatod.

– Hiszek neked, ha mondasz pár rímet. Amit a királynőtől hallottál.

„Ezeknek ez a mániájuk” – bosszankodott magában Kemba. De hangosan így szólt:

– Bölcs katona vagy. Tapló-rabló, narancs-bakancs. Na, viszlát!

Indult volna, de az őr szeme megakadt a gombafejen, amit a kis hangya hasztalan próbált maga mögé rejteni.

– Ennyi ételt nem vihetsz ki. Mindenkinek takarékoskodnia kell.

– Hosszú küldetés lesz. Hetekig eltarthat. Nem éhezhetek.

– Hm. Nem bánom, elviheted, ha tudsz rímet a „gombafej”-re.

Hihetetlen, de Szauba korábbi verseiben ez a szó még nem fordult elő. Vagy Kemba olykor nem figyelt eléggé.

– Izé… máris… megvan… bolhatej!

– Hogy mi?

– Gömbölyű a gombafej, s fehér, mint a bolhatej.

Az őr zavarodottan pislogott, végül azt mondta.

– Na jó, takarodj innen! Ne is lássalak!

– Nem fogsz, ég veled!

Kemba a hátára emelte a gombát, és a legközelebbi bokor felé iramodott.

– Hé, megállj! – kiáltott utána az őr.

Kemba kelletlenül visszafordult.

– Mi van már megint? Még egy rímet akarsz?

– Csak figyelmeztetlek, légy óvatos! Egy gyanús, idegen hangya néhány órája éppen abba az irányba futott el.

A kis hangya szépen megköszönte a tanácsot, aztán eltűnt a levelek között.

Eljött a dél és Szauba kezdett aggódni, hogy pecsenyére sül a kövön. Ám akkor a távolban megrezdült egy lapulevél, majd a levél közepén megjelent egy pici fehér pötty. Szauba sebesen lemászott a kőről, és a lapuhoz futott. Jól sejtette, barátja érkezett meg, rengeteg eleséggel.

– Látod – mondta vigyorogva Kemba. – Ezért jó, hogy mindig ovális leveleket cipelek. Egy ilyen gömbölyű dolgot is simán elhoztam, egyszer sem ejtettem le.

– Hogy találtál ide? Nem is tudhattad, hol vagyok!

– Intuíció. Te verselni tudsz, nekem megérzéseim vannak.

Szauba a csápjával megsimogatta Kemba homlokpajzsát.

– Nagyon hiányoztál. Én sajnos a várba nem mehettem be, az őr kiszagolta, hogy idegen vagyok.

– Jaj, te buta! Mondtam, hogy mássz be a levelek közé! Akkor átvetted volna a többiek szagát. De sebaj! Elég ennivalót hoztam mindkettőnknek.

Miközben beszélgettek, Szauba vezérletével visszabaktattak a kilátó kőhöz. Együttes erővel felvonszolták rá a gombafejet, és falatozni kezdtek.

A gomba hatalmas volt, a negyedét sem bírták elfogyasztani.

– Hihetetlen, hogy ilyen sokat adtak neked. Bezzeg engem elzavartak – jegyezte meg Szauba.

Kemba nem tudta visszatartani a kuncogását.

– Azt hiszed, adtak egy morzsát is, te oktondi?

– Nem adtak? Hát akkor mi történt?

– Elloptam. De előtte szavaltam nekik.

Szauba elkomorodott.

– Nem tarthatjuk meg a maradékot, Kemba! Alig van élelmük, el vannak zárva a szárazföldtől. Vissza kell vinnünk.

– Te meghibbantál! Napszúrást kaphattál itt a kövön! Ha visszamegyünk, elevenen széttépnek!

– Más okból is vissza kell mennünk – mondta csendesen Szauba. – Kitaláltam, hogyan segíthetnénk rajtuk. És azt is, hogyan juthatnánk ki a partra. A dolgok összefüggenek.

– Most miről beszélsz?

Kemba biztos volt benne, hogy barátja megzavarodott.

– Mindjárt megérted. Hunyd le a szemed, és szimatolj a levegőbe. Érzed az illatot, amit a szél hoz felénk?

Kemba kelletlenül szót fogadott.

– Mintha otthon lennék – mondta néhány másodperc múlva. – Ugyanaz a mangóillat. De ettől még nem kerülünk haza. Van itt valahol egy mangófa, de ez egy másik, érted?

– Persze, hogy értem, és látom is a fát. Nézz csak arrafelé!

Szauba a messzi távolba mutatott.

– A folyó túlpartján áll. Nagyon messze, mégis jól látható, mert hatalmas fa.

– Oké, és akkor mi van?

– Egy óriási mangófa, amelynek hosszú, hosszú gyökerei vannak.

Tudod, Kemba, otthon a mangófáról figyelik az őrszemek a környéket. A fa gyökerei benyúlnak a várunk alá. Az őrök a föld alatt, a gyökerek mentén közlekednek. A talaj ott laza, porhanyós.

– Te honnan tudod ezt? – csodálkozott Kemba. – Soha nem voltál őrszem!

Szauba sejtelmesen mosolygott.

– Kifigyeltem. Kellett egy titkos járat, amin kiszökhettem, ha úgy hozta a kedvem.

– Szóval szerinted átnyúlhatnak a gyökerek a folyó alatt? Lehet, de nem fogok azért leásni, hogy ezt megtudjam. Hónapokig eltartana.

– Én sem – bólintott Szauba. – De a hangyavárnak vannak földalatti termei. Ezért kell oda visszamennünk.

– És ha igazad is van, hogyan segít ez a többi hangyán?

Szauba részletesen elmesélte a tervét. Kemba végighallgatta, és utána már neki sem volt ellenvetése. Lekászálódtak a kőről, és elindultak a boly felé, ahonnan néhány órája még menekülniük, szökniük kellett.

Vajon mit talált ki pontosan Szauba? És beválik-e a terve? Mindenre választ kaptok egy hónap múlva, a folytatásban.

Csesznák András

Illusztrátor: Simon Dorka

Kalota Gizella: Beszélj!

Engedd megszólalni benned a csodát.
Írd le a tudatodban megjelenő gondolatot.
Merd leírni, merd elmondani,
hogy más is tudjon róla.
A szépség, mely sejtelmese körbevesz,
a szépség, mely magába fogad,
benned él, és megszületni akar.
Megszületni akar, hát írd le,
rajzold le, fesd meg.
Faragd ki fából, kőből.
Csinálj belőle zenét.
Halld meg a zenét, mely
benned szólal meg.
Fesd meg a csodát, mely megjelenik
lelki szemeid előtt.
Beszélj! – hogy mi is része
lehessünk a csodának.
Írd le, hogy engem is elragadjon,
elragadhasson a lendület, a varázslat.
Írd le, mert én is folytatni akarom.
Én is élni akarok a dallammal. Én is
élni akarok a dallamban.
Szárnyalni, elszállni a dallamokkal.

Kalota Gizella: Ragyogj!

Ragyogj, ragyogj kívül, belül.
Legyen arcodon, mosolyodon.
Engedd, hogy szárnyra keljen.
Engedd, hogy dalra fakadjon.
Engedd, hogy táncra perdüljön.
Benned örömmé, boldogsággá
szelídüljön.

Hegyi Anna: Ősz

Égben pára
légben pára
eltűnt a tó…
– illúzió –

Hegyi Anna: Láttam

Hegyek hevertek messze,
hol ott volt a tó.
Hűs vizében kácsák –
nyakuk ívével
sok kis kérdőjel lebegett
a fátylas ég
nyugalma alatt…

- biliárd
- darts
- sakk / társasjátékok
- céges és családi rendezvények
- születésnapok / csapatépítők
- focimeccsek

- különleges pezsgők
- borok
- díszdobozos italok
- ajándékcsomagok
- ajándékutalvány

Pezsgő Wine Shop
KETTESBEN

8174 Balatonkenese, Széchenyi utca 2.
+36704244757

Az ősz utolsó hónapja – November – Szent András hava

Van képünk is hozzá!

A kiemelt sorban egy gyönyörű versünk egyetlen, világhíressé vált sora olvasható.

1.																								
2.				é																				
3.									d															
4.																								
5.								d																
6.																								
7.									é															
8.																								
9.									c															
10.																								
11.				r																				
12.																								
13.													á											
14.							n																	
15.									z															
16.			s						ö															
17.			á						g															
18.								d																
19.										d				t										
20.			k					z																
21.				s						h														
22.								z																
23.		a																						
24.									t															
25.				g																				
26.										o														
27.							n																	

REJTVÉNY

Készítette:
Pulai Istvánné

2. Pótold ki a Márton-napi időjóslást: „Enyhe lesz a tél, ha Márton … érkezik.”

6. Egészítsd ki a népi időjóslatot: „Ha … kopog, karácsony locsog.”
7. A temetők virágjaként említjük.
8. A pisztráng ikrájának neve.

10. Férfi névnap, amely „meghatározza” az advent kezdetét.
11. Ki volt az a skót származású mérnök, aki megépítette Kenese első hajókikötőjét?

15. Egy virág, amely nem nyári, nem tavaszi és nem téli!

17. Már szokásos őszi rendezvény a Tájházban.
18. Egészítsd ki a szép dalt: „… fenn az égen hazafelé szálldogál.”
19. Az előttünk álló évszak fontos és kedves emberi segítségnyújtó tevékenysége a kertben.

24. Rózsacsodájáról híres királylány neve.
25. Tollas állat, amelyből van: kuvik, füles, uhu, macska.

27. Szent …, akit libákkal emlegetünk.

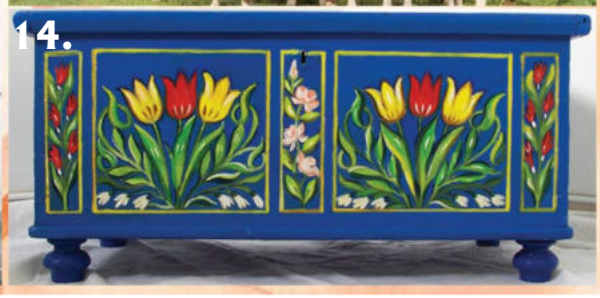

Hulladékszállítás – 2025. október

Hulladék típusa	Gyűjtési napok	
	BALATONKENESE	A VASÚTTÓL A BALATON-PARTIG
Kommunális	4., 11., 18., 25.	4., 11., 18., 25.
Szelektív – Papír, fém, műanyag	24.	24.
Lomhulladék	–	–
Zöldhulladék	11.	11.

Házhoz menő lomtalanítás, évente egy alkalommal

Az ingatlanhasználó évente egy alkalommal az általa igénybe venni kívánt lomtalanítást a választott hónap 15. napjáig rendelheti meg írásban vagy telefonon, a **84/503-200** telefonszámon, vagy a **siokom@siokom.hu** e-mail címen.

Szemeteszsákok

Kommunális zsák: a szokásos mennyiségen felüli, nem rendszeresen keletkező hulladék eseti összegyűjtésére, 110 l **508.- Ft/db**

Zöldhulladékos zsák: kerti hulladék **150.- Ft/db**

Gallyak, ágak: kötegelve, max. 1 m hosszúság/5 cm átmérő helyezhetők ki.

Zsákokat itt vásárolhat: VILLKER – 8174 Balatonkenese, Szilágyi E. u. 15.

Hétfő – péntek: 7:30 – 16:00 ● Szombat: 8:00 – 12:00 ● Vasárnap: zárva

Fontos megjegyezni: a zsákokat a Villker azon az áron biztosítja, amit a Siókom Nonprofit Zrt. határoz meg, ezen nem változtatnak. Ezúton is köszönjük, hogy ezt a szolgáltatást, a zsákok értékesítését önként, szívességből vállalják.

Hulladékszállítónk

SIÓKOM NONPROFIT KFT.

Cím: 8600 Siófok, Papfődi út 3.
Telefon: 84/503-200; **Fax:** 84/503-010
E-mail: siokom@siokom.hu
Személyes ügyfélfogadás:
8600 Siófok, Papfődi út 3.
Hétfő, szerda: nincs ügyfélfogadás
Kedd, csütörtök: 8:00-15:00
Péntek: 7:30-19:30

Központi üveghulladék-gyűjtők

- a Fő utca-Szilágyi Erzsébet utca sarkán, a kisbolt előtt;
- a Vak Bottyán és Csók István utca kereszteződésében, a kisbolt mellett;
- a Bocskai István utca és a Révész utca sarkán.

A hulladékot a szállítási napon reggel 6 óráig kell az ingatlan előtti közterületre kihelyezni úgy, hogy se a gyalogos-, se a járműforgalmat ne akadályozza.

Lakossági tájékoztató év végi zöldhulladék-szállításról

Tájékoztatom a Lakosságot, hogy megrendeltünk egy **plusz zöldhulladék-szállítást** a Szolgáltatótól.

A Siókom Nonprofit Kft. a tervek szerint november 11-én szállította volna el ebben az évben utolsó alkalommal a zöldhulladékot. Azonban mivel látszik, hogy lehullott falevelek lesznek még a következő időszakban is, ezért önkormányzatunk megrendelt még egy szállítást a Szolgáltatótól. Így **december 9-ig** van lehetősége mindenkinek, hogy gondoskodjon ingatlanán, ingatlanjai előtt a zöldhulladék bezsákolásáról, kirakásáról.

Jó munkát kívánok ehhez mindenkinek, tegyünk környezetünk rendjéért!

Ambrus Gábor
polgármester

További szolgáltatók elérhetőségei

Áram
MVM Next Energiakereskedelmi Zrt.
E-mail: ugyfelszolgalat@mvm.hu
Online ügyfélszolgálat: mvmnext.hu/ugyfelszolgalat
Mobilapplikáció: MVM Next
Web: mvmnext.hu
Telefonos ügyfélszolgálat:
+36 20 474 9999, +36 30 474 9999, +36 70 474 9999, +36 1 474 9999
Mérőállás bejelentése:
+36 20 888 1260, +36 30 818 1260, +36 70 801 1260,
vezetékes számról: +36 80 424 526
Levelezési cím:
MVM Next Energiakereskedelmi Kft.
1439 Budapest, Pf. 700

Földgáz
MVM Next Energiakereskedelmi Zrt.
Telefonos ügyfélszolgálat:
+36 20 474 9999
+36 30 474 9999
+36 70 474 9999
+36 1 474 9999

Dunántúli Regionális Vízmű Zrt.
8600 Siófok, Tanácsház u. 7.
Telefon munkanapokon 7:30-15:30, csütörtökön 7:30-20:00
06 80/240-240
Fax: 06 84/501-299
E-mail: ugyfelszolgalat@drv.hu
Levélcím: 8601 Siófok, Pf.: 59.
Ügyfélszolgálat:
8600 Siófok, Fő u. 39/A.
Nyitvatartás:
Hétfő, szerda: 8:00-15:00
Kedd, péntek: 8:00-14:00
Csütörtök: 8:00-20:00

PR-Telecom
Ügyfélszolgálat: **1231**

Invitel
Ügyfélszolgálat: **1443**

Magyar Telekom Nyrt.
Ügyfélszolgálat: **1414**

Yettel
Ügyfélszolgálat: **1220**

Vodafone
Ügyfélszolgálat: **1270**

Balatonkenesei Hírlap

Hirdetési méretek és árak

Teljes oldal, A/4	22.000 Ft
Fél oldal, 12,5 x 18 cm	11.000 Ft
Negyed oldal (álló vagy fekvő) 8,5 x 12,5 cm	6.000 Ft
Nyolcad oldal (álló vagy fekvő) 6 x 8 cm	3.000 Ft
Névjegy méret (álló vagy fekvő) 5 x 8,5 cm	2.500 Ft
Lap alján vagy tetején elhelyezett csík 2,5 x 18 cm	1.500 Ft
Apróhirdetés	1.000 Ft
Keretes apróhirdetés	1.500 Ft
Kiemelt apróhirdetés ábrával	2.500 Ft

Ha egy évre előre rendezi hirdetése díját, tizenegy hónapot fizet, a tizenkettediket ajándékba adjuk!

Hirdetését minden hónap 1. napjáig tudja feladni a 30/837-18-53-as telefonszámon, vagy a balatonkenesehirlap@gmail.com e-mail címen.

A hirdetést fizetni a megjelenés előtt, a Balatonkenesei Közös Önkormányzati Hivatalban lehet.

Amennyiben a számlát előre nem rendezi, a hirdetést nem áll módunkban megjelentetni.

Fű- és sövénynyírás
kapujavítás
hegesztés
vízszerelés
esztergálás, marás, javítás

HÁZON KÍVÜLI ÉS HÁZON BELÜLI MUNKÁK

06 30 534 4552

Fekete Gyémánt Szépségszalon

Férfi-, női és gyermekfodrászat

TC Jaguar meleg ollós hajvágás, pedikűr, gyógypedikűr, manikűr, műköröm, géllakkozás, kozmetika.

Szeretettel várom a kedves vendégeket!

Balatonkenese, Kikötő u. 2-4. – Igény esetén házhoz megyek.

Zimmermann Szilvia

06 20/363-57-80
06 20/241-54-95

KIADÓ

- **Balatonkenesén kicsi, kertkapcsolatos garzon**, csendes helyen, női albérlőnek hosszú távra kiadó.
  Érd.: 30/690-53-85

ELADÓ

- Eladó háztartási Salgó polc, új – autó csomagtartó – szövet kiskutyaszállító táska – kutyakosár – fonott cicahordozó – bebújós cicatoalett – 2 db alig használt 110 literes kuka – 8 m² többszögletű, összeilleszthető márványdarab, teraszfedéshez – kerti fa sörasztal, két paddal.
  Érd.: + 36 30 210 47 60

Rejtvénymegfejtés

23. oldal

Az ősz utolsó hónapja
November – Szent András hava

Van képünk is hozzá!

A vers sora: Elhull a virág, eliramlik az élet

1. Telefon
2. Fehér lovon
3. Telihold
4. Mókus
5. Vadludak
6. Katalin
7. Krizantém
8. Kaviár
9. Micimackó
10. András
11. Clark Ádám
12. Hegedű
13. Erzsébet királyné
14. Tulipános láda
15. Őszirózsa
16. Disznópörzsölés
17. Töklámpásfaragás
18. Darumadár
19. Téli madáretetés
20. Rákóczi szilfa
21. Csőszkunyhó
22. Tortaszelet
23. Magyar vizsla
24. Erzsébet
25. Bagoly
26. Tehéncsorda
27. Márton

Legyen a fotója a Balatonkenesei Hírlap borítóján vagy oldalain!

Várjuk képeit!

balatonkenesehirlap@gmail.com

KÖZÉRDEKŰ INFORMÁCIÓK, TELEFONSZÁMOK

BALATONKENESEI KÖZÖS ÖNKORMÁNYZATI HIVATAL
8174 Balatonkenese,
Béri Balogh Ádám tér 1.
Telefon: 06 88/481-087
E-mail: hivatal@balatonkenese.hu
www.balatonkenese.hu

Az ügyfélfogadás rendje:
Hétfő:
8:00-12:00; 13:00-15:30
Kedd:
nincs ügyfélfogadás
Szerda:
8:00-12:00; 13:00-15:30
Csütörtök:
nincs ügyfélfogadás
Péntek:
8:00-12:00

A Polgármester ügyfélfogadási ideje
(előzetes bejelentkezéssel):
Kedd: 8:00-11:00
Az Alpolgármester ügyfélfogadási ideje
(előzetes bejelentkezéssel):
Csütörtök: 8:00-11:00
A Jegyző ügyfélfogadási ideje
(előzetes bejelentkezéssel):
Szerda: 8:00-15:30

BALATONALMÁDI JÁRÁSI HIVATAL KORMÁNYABLAK OSZTÁLY BALATONFŰZFŐ
8184 Balatonfűzfő, Nike körút 1.
Telefon: 06 88/550-293; 06 88/550-294;
06 88/550-295
balatonfuzfo.kormanyablak@
veszprem.gov.hu
http://kormanyablak.hu
Ügyfélfogadás:
Hétfő, szerda: 8:00-18:00
Kedd: 8:00-15:00
Csütörtök: 8:00-16:00
Péntek: 8:00-13:00

BALATONALMÁDI JÁRÁSI HIVATAL KORMÁNYABLAK OSZTÁLY
8220 Balatonalmádi, Széchenyi sétány 1.
Telefon: 06 88/550-264; 06 88/550-265;
06 88/550-537;
balatonalmadi.kormanyablak@
veszprem.gov.hu
http://kormanyablak.hu
Ügyfélfogadás:
Hétfő, szerda: 8:00-18:00
Kedd: 8:00-15:00
Csütörtök: 8:00-16:00
Péntek: 8:00-13:00

HATÓSÁGI ÉS GYÁMÜGYI OSZTÁLY
8220 Balatonalmádi, Széchenyi sétány 1.
Telefon: 06 88/550-709; 06 88/550-720;
06 88/550-716
balatonalmadi.hatosag@
veszprem.gov.hu
balatonalmadi.gyamugy@
veszprem.gov.hu
Ügyfélfogadás:
Hétfő, szerda, csütörtök:
8:00-16:30
Péntek: 8:00-13:00

FOGLALKOZTATÁSI OSZTÁLY
8220 Balatonalmádi, Baross Gábor út 44.
Telefon: 06 88/550-721
veszprembalatonalmadijh-mk@lab.hu
balatonalmadi.foglalkoztatas@
veszprem.gov.hu
Ügyfélfogadás:
Hétfő, szerda, csütörtök:
8:00-14:00
Péntek: 8:00-12:00

VÁROSGONDNOKSÁG
8174 Balatonkenese, Fő u. 43.
Telefon: 06 88/481-650;
06 30/320-51-02

RENDŐRSÉG
8174 Balatonkenese, Bajcsy-Zs. u. 7.
Telefon: 06 88/584-970; 06 88/584-971

VÍZIRENDŐRSÉG
8600 Siófok, Mártírok útja 5.
Telefon: 06 84/310-712

POLGÁRŐRSÉG
06 30/621-58-71

KÖZTERÜLET-FELÜGYELET
Elérhető munkanapokon
hétfőtől csütörtökig
8:00 órától 15:30 óráig,
pénteken 8:00 órától 12:00 óráig:
06 30/225-94-45

KÖZVILÁGÍTÁSI HIBA BEJELENTÉSE
Fényforrás Kft.
Telefon: 06 70/408-69-08
fenyforraskft@gmail.com
https://kozvilhiba.hu/

ORVOSI ÜGYELET
Integrált ügyeleti ellátás
Telefon: 1830
Hétköznap 16:00 és 8:00 óra között.
Hétvégén és ünnepnapokon egész nap.

HÁZIORVOSI ELLÁTÁS
Dr. Saáry István Egészségház –
8174 Balatonkenese, Táncsics u. 3.
1. sz körzet **– Dr. Mikó József**
Rendelő száma: 06 88/481-340
E-mail:
balatonkenese.haziorvos@gmail.com
Rendelési idő:
Hétfő: 8:00-12:00
Kedd: 12:00-16:00
Szerda: 8:00-11:00
– Terhestanácsadás: 11:00-12:00
Csütörtök: 12:00-16:00
– Vérvétel: 7:45-8:15
Péntek: 8:00-12:00
2. sz körzet **– Dr. Détár Bianka**
06 70/774-20-00
Rendelési idő:
Hétfő: 10:30-12:00
Kedd: 8:00-10:30
Szerda: 14:00-16:00
Csütörtök: 12:00-14:00
Péntek: 10:30-12:00

SZAKÁPOLÓI SZOLGÁLAT
8174 Balatonkenese, Táncsics u. 16.
Telefon: 06 20/950-88-05;
06 70/379-04-29

GYERMEKORVOSI KÖRZET
8174 Balatonkenese, Óvoda u.8.
Dr. Meláth Viola
06 70/315-79-65
Rendelés
csak előzetes időpontegyeztetés után!
Hétfő, szerda, péntek: 10:00-12:00
Kedd, csütörtök: 13:00-15:00
Tanácsadás:
Kedd, csütörtök: 12:00-13:00

BALATONKENESE VÁROS VÉDŐNŐI SZOLGÁLATA
8174 Balatonkenese, Óvoda u.8.
Telefon: +36 30/461-34-01
E-mail: balatonkeese.vedono@
vmkorhaz.hu
Tanácsadás:
Várandós – kedd: 9:00-11:00
Csecsemő és kisgyermek –
kedd: 11:00-13:00
A személyes találkozás
előre egyeztetett időpontban történik!

BALATONKENESEI HÍRLAP
Balatonkenese Város Önkormányzatának havilapja
Polgármester: Ambrus Gábor
Alapító szerkesztők:
1913 – Czakó Gyula
1990 – Kürthy Lajos, Taródi Flink Kornél
Szerkesztőség: Balatonkenesei Közös Önkormányzati Hivatal,
8174 Balatonkenese, Béri B. Á. tér 1.
Telefon/fax: 88/481-088; 88/481-087
www.balatonkenese.hu/balatonkenesei-hirlap/
E-mail: **balatonkenesehirlap@gmail.com**
Hirdetésfelvétel: balatonkenesehirlap@gmail.com
Balatonkenesei Hírlap telefon: 30/837-18-53
Szerkesztő: Nagy Krisztina és Vasváry-Tóth Tibor
Kiadja: Balatonkenese Város Önkormányzata
Készült: Extra Média Nyomda Kft. – Szabó Dániel ügyvezető
A BORÍTÓN HEGEDÜS-VÁGI ILONA FOTÓJA.
MEGJELENIK: MINDEN HÓNAP 15. NAPJÁN.
KÖVETKEZŐ SZÁMUNK LAPZÁRTÁJA: DECEMBER 1.
Kérjük, az újságba szánt írásaikat, hirdetéseiket eddig az időpontig szíveskedjenek eljuttatni hozzánk, ellenkező esetben már csak a következő számban kaphatnak helyet.
A Balatonkenesei Hírlap Balatonkenese Város Önkormányzatának ingyenes kiadványa, ezért a szerzők műveikért díjazásban nem részesülnek.
A cikkek tartalmáért a szerzők (az interjúban megszólalók) felelnek.
Beküldött kéziratot nem őrzünk meg és nem küldünk vissza. A szerkesztőség a változtatás jogát fenntartja.

TÁTORJÁN GYÓGYSZERTÁR
8174 Balatonkenese, Fő u. 23.
Telefon: 06 88/481-283
Nyitvatartás:
június 1. – augusztus 31. között:
hétfő-vasárnap: 8:00-19:00
szeptember 1. – május 31. között:
hétfő-péntek: 8:00-18:00

FOGORVOSI KÖRZET
Előzetes bejelentkezés alapján!
8174 Balatonkenese, Óvoda u. 8.
Dr. Kurzidim Clara
Asszisztens: **Braun Dóra**
Rendelési idő:
Hétfő, szerda: 10:30-16:30
Kedd, csütörtök, péntek: 8:00-14:00
Bejelentkezés: +36 20/414-58-66,
a rendelési idő első és utolsó órájában.

ÁLLATORVOS
8174 Balatonkenese,
Gyógyszertár u. 2.
Dr. Zoltán Levente
06 70/436-50-79
Rendelési idő:
Hétfő: 18:00-19:00
Kedd-péntek: 17:00-19:00

REFORMÁTUS LELKÉSZI HIVATAL
8174 Balatonkenese, Kálvin János tér 1.
Telefon: 06 88/481-348

RÓMAI KATOLIKUS PLÉBÁNIAHIVATAL
8174 Balatonkenese, Táncsics M. u. 10.
Telefon: 06 88/481-146

VASÚTÁLLOMÁS
8174 Balatonkenese, Balatoni út 4.
MÁVDIREKT: 06 1/3-49-49-49

POSTA
Balatonkenese, Balatoni út 65.
Telefon: 06 88/481-300
Nyitvatartás:
Hétfő-péntek: 8:00-16:00
Ebédszünet: 12:00-12:30

TÁTORJÁN SZOCIÁLIS SZOLGÁLTATÓ INTÉZMÉNY
8174 Balatonkenese, Táncsics u. 20.
Telefon: 06 88/482-943

IDŐSEK KLUBJA
8174 Balatonkenese, Táncsics u. 20.
Telefon: 06 88/482-943
Nyitvatartás:
Hétfő-péntek: 7:30-16:00

KIPPKOPP ÓVODA ÉS BÖLCSŐDE
8174 Balatonkenese, Balatoni út 63.
Telefon: 06 88/574-802
kippkoppovi@balatonkenese.hu

ÉLELMEZÉSI IRODA
Telefon: 06 30/230-36-87
keneseelelmezes@gmail.com

PILINSZKY JÁNOS ÁLTALÁNOS ISKOLA ÉS ALAPFOKÚ MŰVÉSZETI ISKOLA
8174 Balatonkenese, Bajcsy-Zs. u. 10.
Telefon: 06 88/481-844
titkar@pilinszkyiskola.hu
www.pilinszkyiskola.hu

SPORTCSARNOK
Telefon: 06 30/275-93-59

BALATONKENESEI MŰVELŐDÉSI HÁZ ÉS KÖNYVTÁR
8174 Balatonkenese, Kálvin János tér 4.
Művelődési Ház
Telefon: + 36 88/594-500
info@keneseiprogramok.hu
Nyitvatartás:

Hétfő:	ZÁRVA
Kedd, szerda, csütörtök:	9:00-19:00
Péntek:	9:00-16:00
Szombat:	9:00-13:00
Vasárnap:	ZÁRVA

Könyvtár
konyvtarkenese@gmail.com
Nyitvatartás:

Hétfő:	ZÁRVA
Kedd:	10:00-16:00
Szerda, péntek:	9:00-14:00
Csütörtök:	14:00-19:00
Szombat:	9:00-13:00
Vasárnap:	ZÁRVA

KENESEI TÁJHÁZ
8174 Balatonkenese, Kossuth u. 6.
+36 30/320-54-19; 06 30/727-42-03
A Tájház látogatása jelenleg előzetes telefonos egyeztetéssel történik!

Gyöngyhalászat

Kedves kézművesek,
amatőr művészek, kreatív lelkek!

Várjuk azoknak a helyi alkotóknak a munkáit, akik szeretnék bemutatni tehetségüket a Gyöngyhalászat Kiállításon.
Célunk, hogy megmutassuk, mennyi nagyszerű és inspiráló ember él közöttünk, hiszen a mi városunk tele van alkotó energiával!

Kérjük, hozza el saját alkotásait, és legyen részese közösségünk közös művészeti élményének!

Munkáikat november 30-ig várjuk a Kultúra Házába.

A kiállítást december 14-én, Advent harmadik vasárnapján nyitjuk meg, az Adventi gyertyagyújtást megelőzően.

ADVENTI GYERTYAGYÚJTÁSOK ÉS MINDENKI KARÁCSONYA 2025

Helyszín: Kálvin János tér

Advent első vasárnapja

November 30.

15 - 17 óráig kézműves foglalkozás (művelődési ház)
17 órakor gyertyagyújtás a Pilinszky János Általános Iskola és a szülői közösség közreműködésével

Advent második vasárnapja

December 7.

17 óra második gyertya gyújtása a Katolikus Egyházközség és a Katolikus Karitász közreműködésével

Advent harmadik vasárnapja

December 14.

17 óra harmadik gyertya meggyújtás a Református Egyházközség, a Tátorján Nyugdíjas Klub és a Szivárvány Népdalkör közreműködésével

Mindenki Karácsonya

december 20. szombat

16 óra Ünnepi műsor a Református templomban
17 óra Szeretetvendégség a Kálvin János téren a helyi civil szervezetek együttműködésében.

Mindenkit szeretettel várunk, további részletek a decemberi lapszámban és az online felületeinken.

Balatonkenesei Művelődési Ház és Könyvtár
8174 Balatonkenese, Kálvin János tér 4.
+36 88 594 500 / info@keneseiprogramok.hu
www.facebook.com/balatonkeneseimuvelodesihazeskonyvtar
MINDENNEMŰ VÁLTOZTATÁS JOGÁT FENTARTJUK!

A rendezvényen való részvétel INGYENES!

Intézményünk elkötelezett híve az élőzenének!

A rendezvényen kép-,videó- és hangfelvétel készülhet mely a Balatonkenesei Művelődési Ház és Könyvtár, valamint Balatonkenese Város önkormányzata hivatalos online és offline média felületein jelennek meg.